EL DIARIO PALENTINO

Legal: P-2-1958)
ial: «El Diario-
El Día de Pa-
L.», Mayor, 67.
Concertado)

EL DÍA DE PALENCIA

Director: ANTONIO ALAMO SALAZAR

Teléfonos: Dirección y Redacción: 74 48 22. Anuncios y Suscripciones: 74 04 17; Administración: 74 02 58
Mayor, 67.

Apartado de Correos, 11

JUEVES
29
OCTUBRE
1981

N.º REFUNDIDO
12.559
Fundado en
1882 y 1890

25 PESETAS

LONIA, UNA HUELGA CON COS RESULTADOS PRACTICOS

IA. — Un grupo de personas espera en una parada de tranvía en el centro de Varante la huelga general que ha tenido lugar ayer a mediodía durante una hora, convocada por el sindicato Solidaridad.—(Telefoto EFE-UPI)

(Página 20)

El debate de la OTAN en el PLENO DEL CONGRESO

(Página 15)

Ingresan en prisión 8 presuntos colaboradores de ETA en Madrid

(Página 16)

UTBOL NOCTURNO EN LA BALASTERA

mpataron Salamanca y Palencia

guró la iluminación en La Balastera, anoche, con ocasión del partido de la Copa del Rey PALENCIA y la U. D. SALAMANCA. Al final hubo empate a un gol, con lo que las es- s palentinas de seguir en el torneo ,tras el partido de vuelta el próximo miércoles, en la charra, son bien escasas .El encuentro resultó entretenido, vistoso a ratos y congregó mpo municipal a numeroso público, deseoso de no perderse el acontecimiento del pri- tido nocturno que se juega en nuestra capital. En la foto, un remate de cabeza de Joa- e detendría, en buena intervención el meta salmantino D'Alessandro.— (Foto LUIS)

(Páginas deportivas especiales)

Distinción universitaria

MADRID. — El rector de la Universidad Mayor de San Marcos de Lima, Gaston Pons Muzz impone la medalla de Honor de la citada Universidad al secretario de Estado para Universidades, Cabo del Corral ,durante un acto celebrado en un hotel madrileño.—(Foto EFE)

M.C.D.2022

Dietario

VIERNES, 30 OCTUBRE 1981

SANTORAL. — Santos: Cenobio, Teonesto, obispo; Marcelo, Claudio, Lupercio y Victorino, Cenobia, Julián, Euno, Macario, Saturnino, Máximo, Lucano, Eutropia, mártires; Gerardo, Germán, obispos; Atanasio, Irene, Serapión, Talasio y Rayo mártires; Alonso Rodríguez, S. I., confesor.

(Misa: De Feria. — Día de Penitencia).

Sale el sol a las 7,41 horas y se pone a las 18,12 horas. — Sale la luna a las 9,55 horas y se pone a las 20,5 horas. — Cuarto creciente el 5.

REFRAN: Quien poca tierra labra y bien la cultiva, que ponga al granero vigas.

Ordenadores, material de oficina en
I. G. DIARIO-DIA

EFEMERIDES

1517: Carlos I llega a Revenga.

1388. Juan I da un privilegio al Cabildo de Palencia de mil maravedis.

1220: Honorio II dispone un pago eclesial para los profesores de la Universidad de Palencia.

1520: Carta de Hernán Cortés al emperador Carlos I, desde México, en la que anuncia que ha sido él quien había dado al país donde se había establecido el nombre de España "por la similitud que esta tierra tiene con España".

1809: En Boveda de Toro nace el político y pedagogo Claudio Moyano, a quien la instrucción pública debe la ley de reforma que lleva su nombre.

1810: Batalla del Monte de las Cruces (México), entre patriotas mexicanos, dirigidos por el cura Hidalgo y soldados españoles

1813: Guerra de la Independencia: Capitulación de los franceses en Pamplona, entregándose prisioneros al general España.

1880: Tegucigalpa pasa a ser capital de la República de Honduras, en sustitución de la ciudad de Comayagua.

1899: Guerra Civil en Colombia, dividida en radicales y conservadores. Triunfaron éstos, estando en el poder hasta 1930.

1910: Nace en Orihuela (Alicante) hijo de un pastor de cabras, el poeta Miguel Hernández, autodidacta de gran capacidad y poder de asimilación.

1921: En el cuarto campeonato sudamericano de la Copa de América, jugado en Buenos Aires, Argentina triunfa sobre Brasil y Paraguay.

1945: El presidente de Brasil, Getulio Vargas, es obligado a dimitir de su cargo por el Ejército, tras 15 años en el poder.

1947: Se crea en Ginebra el organismo internacional y acuerdo general sobre aranceles y comercio, generalmente conocido por GATT.

1956: Muere en Madrid el escritor español, Pío Baroja uno de los mejores novelistas en lengua española de este siglo.

1962: Fallecimiento del endocrinólogo español. C. Blanco Soler.

1978: Crítica situación en Argentina y Chile por problemas limítrofes.

1980: Firma de un acuerdo entre la Iglesia española y el Estado sobre patrimonio artístico religioso.

PALENCIA AL DIA

NO LLUEVE

No llueve. Preocupa mucho esto; pues el campo necesita agua. Dice el refranero que: «Agua del diez al veinte, para todo es conveniente». Y en esta decena pasada prácticamente no ha caído ni una gota.

Por eso, la otra parte del refranero que apunta: «Octubre que fina claro, favorece lo sembrado», malamente se da, ya que, al fallar la primera parte, la segunda fuerza también su fallo, pese a que este décimo mes del año está acabando suave.

De ahí que la preocupación empiece ya a aletear por los ámbitos campesinos, donde va naciendo la temerosa pregunta: «¿Ocurrirá igual que el año pasado?». Bien quisiéramos que así no fuera, pues tristes recuerdos nos trajo la campaña pasada, tan duramente castigada por un año meteorológico adverso.

Los hombres del tiempo no atisban, en estos días finales de mes, precipitaciones. Sólo, para un poco más lejos, la próxima semana, por ejemplo, indican que, acaso, entre alguna borrasca por Galicia.

Esperaremos que así sea y que la lluvia, que por su ausencia el pasado año, tanto nos negó, acuda pronto a esta importante cita, en el presente, para que la mala racha no siga.

En la Diputación Provincial, se han reunido esta mañana los jurados correspondientes para dilucidar los premios de Tesis y Tesinos, sobre estudios palentinos, presentadas por doctores y licenciados; y para conceder las becas de escultura y pintura convocadas por dicha Corporación.

Una jornada, pues, de interés cultural, que se rubricó con las concesiones académicas correspondientes.

Los intercambios colectivos de visitas turísticas se prodigan. Y aunque el verano (época propicia para ellas) ya quedó atrás, y registró buen número de viajes de este tipo, organizadas por asociaciones, barriads, clubs, etcétera, también, en este otoño apacible, se mantiene un ritmo, algo más atenuado, lógicamente, pero interesante.

Así, por ejemplo, Palencia acaba de recibir la visita de un grupo del Club de Ancianos de Zamora, que se titula «San Antolín», para más vinculación con Palencia y que ha llevado a cabo visitas a lugares monumentales, sociales y educacionales de nuestra capital.

Su viaje ha sido correspondencia al que, en la primavera pasada, hicieron a Zamora los componentes del Club de Ancianos de Palencia.

Y como en una y otra ciudad y provincia hay cosas muy importantes que ver y gustar, pues estas excursiones colectivas cumplieron estupendamente su objetivo, además de ese otro, siempre importante, de estrechar amistades en una cordial convivencia de ambos colectivos.

CARTELERA

CINE DONSANTIAGO

Gran estreno. Una película sin precedentes:

«MI GUARDAESPALDAS»

Mayores 14

CINE REY DON SANCHO

Charles Bronson, en

«BRIGADA ANTISECUESTRO»

Mayores 14

TEATRO PRINCIPAL

Vuelve Laura Gemser, la gran Venus Negra, en:

«ENMANUELE AMOR LIBRE»

Clasificada "S".
Mayores 18

CINE ORTEGA

5-8 y 10.45 Mayores de 16 años

«EL NIDO»

Una película verdaderamente interesante sensible y romántica

CINE AVENIDA

5-8 y 10.45. Mayores de 16 años

«LA CAPILLA ARDIENTE»

Déjese arrastrar por el más allá que está en nosotros mismos

PROYECCIONES

Continua desde las 4 dayores de 16 años

«BLUE JEANS»

y

«WINCHESTER UNO ENTRE MIL»

DIARIO DE AVISOS

FARMACIAS DE GUARDIA

Servicio nocturno: Todos los días, desde las 10'30 de la noche a las 9'30 de la mañana: D. José María Fernández Nieto (Mayor, 40).

Jueves, 29: D. José María Fernández Nieto (Mayor, 40) y doña María del Carmen Gutiérrez Martín (María de Molina, 12).

Viernes, 30: D. Isidoro de Fuentes Fenech (Lope de Vega, 7) y doña Regina García Toral (Avenida Valladolid, 24).

Sábado, 31: Agricio Herrero Godos (Mayor, 26) y doña María del Carmen Aller García (Cardenal Cisneros, 29).

CUPON PRO CIEGOS

En el sorteo celebrado el día 28 de octubre, ha resultado premiado con 6.250 pesetas, el número 480, y con 625 pesetas, todos los terminados en 80.

Programas de T

DIA 29

PRIMERA CADENA

20'00: PANTALLA ABIERTA
«Una isla, una voz»
Gran reportaje sobre la geografía, clima, historia y folklore de las Islas Canarias que, dentro y fuera de sus límites, han participado muy activamente en el mundo hispánico.
21'00: TELEDIARIO
Programa informativo
21'35: LOS PRIMEROS VEINTICINCO AÑOS DE TVE
24'00: AL CIERRE
Programa informativo
00'15: DESPEDIDA

U. H. F.

20'00: LOS CHICOS DEL 47 A
20'30: ZARABANDA
21'15: COROS Y DANZAS DEL EJERCITO RUSO
22'45: LA CAIDA DE LAS AGUILAS
«El honesto procurador»
23'45: NOTICIAS - 2
24'00: DESPEDIDA Y CIERRE

DIA 30

PRIMERA CADENA

14'15: CARTA DE AJUSTE
Banda original de «La Pantera Rosa»
14'28: APERTURA Y PRESENTACION
14'30: PROGRAMA RE SIMULTANEO
15'00: CRONICA 3
Programa inform
16'05: CONTRA EL VI (Mayores de 14 Cuestión de culpa
17'05: BLA, BLA, BLA
17'45: ESPAÑA ESTUV
18'35: AVANCE INFORMATIVO
18'38: LA COMETA BL Programa infant
19'03: EL LIBRO GOR PETETE
19'05: SPIDERMAN «La fuente del
19'30: OTRAS COSAS
20'25: MAS VALE PRE «Historia de una
21'00: TELEDIARIO Programa inform
21'35: LOS PRIMEROS VEINTICINCO AÑOS DE TVE
24'00: AL CIERRE Programa inform
00'15: DESPEDIDA

U. H. F.

19'00: CARTA DE AJ «Suite Intertonal» Jame Pahissa Orquesta Sinfón RTVE
19'13: APERTURA Y PRESENTACION
19'15: NOTICIAS-2
19'30: LA CLAVE PRESENTACION LARGOMETRAJE COLOQUIO
23'45: NOTICIAS-2
24'00: DESPEDIDA Y C

LOTERIA NACIONAL

Sorteo especial de novien

El día 7 de noviembre próximo, la Lotería Nacional, en honor a UNICEF, que conmemora el Día Universal del Niño, celebrará, con carácter provincial el Sorteo especial de noviembre, que tendrá lugar en la Plaza Mayor de la localidad de Sigüenza, empleándose el sistema de bombos múltiples.

Consta de 10 series de 80.000 billetes cada una al precio de 5.000 pesetas el billete, y décimos de 500, distribuyéndose en total 2.800 millones de pesetas en 184.640 premios.

Destacan en su programa los tres primeros premios de 40, 20 y 10 millones de pesetas, para cada billete y serie de los que se derivarán las corre aproximaciones y cen

Además, del número ga el "gordo", resultar dos los billetes cuyas cifras coincidan con l

Asimismo, este sorte de dos reintegros que derán uno a los billete tima cifra coincida con obtenga el primer pre a los billetes cuya sea igual a la que se mediante la extracci de una cifra.

Dada la importanci teo especial de novi retransmitido en direc dio Televisión Españ Emisoras de Radio.

EL TIEMPO EN LA PROVINCIA DE PAL

ES UNA ATENCION DE
Caja de Ahorros y Préstamos de Pale

SIN CAMBIOS

El Centro Nacional de Meteorología nos ha facilitado el siguiente parte relativo al estado del tiempo en nuestra provincia. Se recibió en nuestra redacción esta mañana:

Continúa el tiempo totalmente seco debido a una situación típicamente anticiclónica, ya que el anticiclón de las Azores se extiende abarcando a toda la Península Ibérica y dejándonos con un ambiente de tiempo seco, soleado, prácticamente sin nubosidad y con temperaturas moderadas.

Esta madrugada las temperaturas mínimas han oscilado entre los 2 grados en la capital y en el resto de la provincia, Herrera de Pisuerga, Saldaña, Carrión de los Condes, Baltanás, las temperaturas mínimas han sido de 1 y 2 grados centígrados.

Para esta tarde y mañana, vamos a continuar con muy pocos cambios, el tiempo continuará seco, soleado, con temperaturas agradables del orden de los 17 y 18 grados de máxima; y para el viernes, sábado y domingo, tampoco que esperar cambios Seguiremos con un tiempo que la lluvia brillará sencia, seguirá el anticiclón brá pocos cambios con los últimos días. En cuanto vel térmico tampoco grandes cambios y las ras se mantendrán dentro escala muy parecida a los días.

DATOS DE LA CAPITAL

Datos del tiempo registrado capital que nos facilitó diodía el Observatorio

Barómetro: A las 18 horas, les, 704'2; a las 8 del

Temperaturas: Máxima miércoles, 16'6 grados; jueves, 1'8 grados.

Dirección del viento: horas del miércoles, 8 horas del jueves,

No se registraron precipitaciones y la humedad relativa del aire es del 78 por 100.

SUCESOS LOCALES

PESCATERO ARROLLADO Y MUERTO POR UN TURISMO

Sobre las siete de la tarde de ayer resultó muerto en accidente de circulación un pescatero, vecino de nuestra ciudad, muy conocido por sus actividades como vendedor de lotería y por haber sido agraciado repetidas veces con sustanciosos premios.

A la hora indicada regresaba en bicicleta hacia Palencia por la carretera de Santander Eduardo Martín Soto, de 57 años, soltero, residente en nuestra ciudad, cuando a la altura del kilómetro 12, término municipal de Palencia, zona próxima al Cristo del Otero, fue arrollado por el turismo Seat 124, P-24.860, que conducía Emeterio Martín Becerril, de 45 años, vecino asimismo de Palencia. El infortunado pescatero recibió un fuerte golpe, resultando muerto en el acto.

M.C.D.2022

RETABLILLO

PREGUNTA...

os visto las patéticas es de unas mujeres en-, que, transportando un se manifestaban ante acio, donde acaban de arse las interminables las e inútiles "sesiones bajo" de la llamada "Con de Madrid". Sobre el unos cartelones denun- la opresión de que son algunas naciones eu- allá del "telón de acero" ste tipo concreto de con- ones apenas si tienen ge inevitable la pregun-

or qué no alzan también s casos sus voces acusa- los que sistemáticamente lanzas en defensa de echos humanos conclu- por ejemplo, en Argen- Chile? ¿Es que los litua- croatas, los slovenos, , son menos hombres chilenos?...

e de otras explicacio- están en la mente de se asoman al circo de con mirada limpia de ismos, libre de intere- nosotros nos parece que gentes les falta organi- Aunque su dolor sea más profundo y su pro- más legítima y acusado-

Unos y otros han aportado, con más o menos fortuna, sus argumentaciones. El Congreso ha hablado y, por lo tanto, sobran las palabras. Líbrenos el cielo a nosotros, rotundamente ayunos en Derecho Constitucional, de parar mientes en las razones esgrimidas por los antagonistas. Ahora bien, hay algo que no acabamos comprender por más vueltas que lo damos: eso que ha dicho el presidente del Gobierno de que no se debe echar sobre el pueblo la responsabilidad de decidir la cuestión de marras.

Como se apele con frecuencia a tal criterio, ¡apaga y vámonos! ¡Lo que los españolitos vamos a ahorrarnos en elecciones, votaciones y demás "escenificaciones" de la liturgia democrática!

A PREPARARSE

los rectores de la Con- ción Palentina de Aso- es Empresariales hayan a la llamada del alcal- blado sobre modifica- de las ordenanzas muni- no significa más que : que otra vez los ar- impuestos del Ayunta- pretender ir arriba. Así igos, a prepararse...

por seguro que los em- no negarán la cola- , que de ellos se de- y espera. Pero claro, de un orden, que se di- que esto de los tributos cuento de nunca aca- el ciudadano termina por todas partes .

llevar adelante sus pro- el Ayuntamiento ten- atarse bien los ma- Es indiscutible ahora su positivo balance de iones. Acaso ninguna rporación pudo presen- más cuajado. Ocurre, ante, que, a la hora de ar los impuestos, esas osas se olvidan y no se más que en las ciclóni- didas ,a que el bolsi- contribuyente se en- sometido.

pararse, pues, los ciu- . y los miembros de oración. Estos tendrán mostrar aquéllos que a más remedio y, desde que las modificaciones idas tampoco pueden nores. La autonomía, Ley ha concedido a los mientos, cuesta cara, como antes decíamos, de un orden.

OBTUSOS

aremos que no tene- masiado buen concepto stra propia perspicacia. existen razonamientos, que nos topamos de cuando y no acertamos prenderlos. Ejemplo al

un vendaval ha sopla- re la vida nacional el ese del referéndum pa- tro ingreso en la OTAN.

CAJA DE AHORROS
Y PRESTAMOS
DE PALENCIA

57 Día Universal del Ahorro

MAÑANA DIA 30, ULTIMO DIA DE
RETIRADA DE BOLETOS PARA
EL SORTEO
"LLUVIA DE REGALOS"

AYUNTAMIENTO

Mañana, sesión del Pleno

Mañana viernes, a las seis de la tarde, se reunirá la Corporación Municipal para celebrar Pleno extraordinario, con arreglo al siguiente orden del día:

Aprobación, si procede, de dictamen de la Comisión Informativa de Hacienda y Presupuestos, sobre modificación de las Ordenanzas Fiscales siguientes:

A) Tasa por aprovechamientos especiales. — 1) Desagüe y canalones; 2) Ocupación y subsuelo; 3) Zanjas y calicatas; 4) Vallas y andamios; 5) Entrada de carruajes; 6) Rejas de piso; 7) Terrazas y miradores; 8) Mesas y veladores; 9; Quioscos; 10) Puestos y barracas.

B) Prestación de servicios. — 13) Administración de documentos; 14) Escudo de la ciudad; 15) Taxis; 16) Vigilancia establecimientos; 17) Licencias urbanísticas; 22) Alcantarillado; 24) Abastecimiento de agua; 26) Mercado; 29) Inmovilización y retirada de vehículos.

C) Contribuciones especiales.— 30) Ordenanza de Contribuciones Especiales, adaptación de texto.

D) Impuestos municipales. — 31) Publicidad 34) Plus valía; y 36) Circulación de vehículos.

Informa la Jefatura Superior de Policía

Requisitos para el paso de fronteras

La Jefatura Superior de Policía, de Valladolid nos remite (con el ruego de su pulbicación), el siguiente escrito:

Ante las numerosas consultas que se efectúan sobre el paso de fronteras, se hace público lo siguiente:

Países con los que existe acuerdo de supresión de pasaportes: Alemania Occidental, Antillas Holandesas (excepto Surinam), Austria, Bélgica, Francia, Holanda, Italia Leichtenstein, Luxemburgo, Mónaco, Portugal, Suiza.

También esta incluida Andorra.

El Documento Nacional de Identidad es de por sí, puesto que sustituye al pasaporte, documento válido para viajar a los citados países y permanecer en ellos como turista por tiempo inferior a 90 días.

Por lo que a las autoridades españolas respecta, es válida la presentación del DNI, aunque esté caducado, siempre que se acompañe el correspondiente resguardo de hallarse en trámite la renovación. Ahora bien, como no se puede garantizar que en los controles de las naciones vecinas vayan a admitirlo, se aconseja, en evitación de las consiguientes molestias, que las personas lleven el DNI en vigor.

Menores de edad. — a) Si viaja en compañía del padre o de la madre, necesita D. N. I. y presentación del libro de familia, o bien pasaporte individual o estar incluido en el de sus padres.

b) Si viaja solo, necesita Documento N. de Identidad y autorización paterna, en otro caso, pasaporte.

UD. PUEDE TRABAJAR
EN SU CASA

Gane 9.600 pts. semanales tricotando, sea hombre o mujer. Le damos trabajo asegurado, le facilitamos la máquina y le enseñamos gratis. Visítenos.

HOGAR CASTILLA
Valentín Calderón, 4
Tel. 74 24 57
PALENCIA

Ante el "Día Universal del Ahorro"

MAÑANA, CLAUSURA DEL CICLO DE DIVULGACION DEL CINE

El director de cine, Cruz Delgado, durante su intervención (Foto LUIS)

Con mucha animación continúa celebrándose el II Ciclo de Divulgación del Cine que figura dentro de los actos programados por la Caja de Ahorros y Préstamos ante el "Día Universal del Ahorro".

Ayer, segundo día del ciclo, comenzó la sesión con una corta charla de Cruz Delgado, director de películas de dibujos animados entre las que se encuentran "El canguro Bosi" y "Mágica aventura", película que se proyectará hoy en dos sesiones consecutivas a las seis y ocho de la tarde.

Cruz Delgado, habló sobre "Animación de Dibujos" e ilustró su dialéctica con diversas diapositivas a la vez que haciendo un recorrido cronológico sobre el proceso seguido desde que se creó el dibujo y la viñeta hasta que ese dibujo logró llevarse a la pantalla. Explicó cómo se creaba el personaje, con su personalidad y vida por medio de diversos movimientos plasmados en el papel para dar sensación de movimiento. Cruz Delgado siguió hablando con la ayuda de diapositivas, sobre la independencia del dibujo y el decorado de fondo de un fotograma, la forma de dar color a los dibujos. Y la creación del guión gráfico de la película.

Los personajes que presentó en diapositiva eran conocidos por todos los chicos y chicas: Blanca Nieves, Don Quijote y Sancho, Bambi, el pato Donald.

Acabó la sesión con el largometraje «El maravilloso mundo de los hermanos Grim" película de Henry Evin que gustó por su temática sobre los cuentos de hadas.

Hoy Cruz Delgado pronunciará su segunda charla sobre animación de dibujos y se proyectará su película "Mágica Aventura".

Mañana se clausura esta II Semana de Divulgación del Cine, con dos proyecciones: "Molécula en órbita", cortometraje de Cruz Delgado, y "Los nuevos españoles" de Roberto Bodegas; ambos directores presentarán sus respectivas películas. El acto, a las ocho, en Teatro-Cine "Ortega".

EL CONCIERTO DEL SABADO

Como hemos informado en fechas anteriores, el sábado "Día Universal del Ahorro", clausurando los actos programados por la Caja de Ahorros y Préstamos, actuará la Coral "Vaccea", de la obra cultural de dicha palentina institución.

Bajo la dirección del maestro Jesús Escudero, interpretará "El Messias", de Haendel. Solistas Jesús Sanz Remiro, bajo; Jesús Escudero Ortiz tenor; Evelita Marcote, mezosoprano; Vicente López, al órgano.

Comenzará a las ocho, en el templo dominicano de San Pablo.

NOTAS Y COMUNICADOS

ACTIVIDADES DE A. P.

"El pasado fin de semana el secretario técnico provincial, mantuvo una reunión en Madrid con el presidente nacional, don Manuel Fraga Iribarne y el secretario general, don Jorge Verstrynge Rojas. Se analizaron los resultados de las elecciones gallegas, llegando a la conclusión definitiva que un partido para poder llegar a la victoria es necesario que sea coherente en sus planteamientos y actuaciones a lo largo de su representación política.

Se confirmó la venida a Palencia el 22 de noviembre del secretario general del partido, don Jorge Verstrynge con el fin de realizar un acto público en Cevico de la Torre.

En otro orden de cosas y por lo que se refiere a la actividad provincial la Vicesecretaría Provincial de Nuevas Generaciones, recuerda que el plazo de presentación de trabajos fotográficos y literarios terminará el próximo 10 de noviembre".

ASAMBLEA EN LA ASOCIACION DE PADRES DEL INSTITUTO «JORGE MANRIQUE»

«Como cada año al comienzo del Curso, la Asociación de Padres de Alumnos del Instituto «Jorge Manrique» de Palencia, celebrará su Asamblea General, que tendrá lugar en el Paraninfo del Instituto, el próximo viernes día 30, a las 7,30 de la tarde, en primera convocatoria y a las ocho en segunda».

«Cuantos padres tengan hijos cursando estudios en el Instituto "Jorge Manrique" de esta ciudad, están en el deber de acudir a dicha Asamblea, pues, obviando descubrir la tremenda responsabilidad que como progenitores han contraído y la enorme importancia que tiene una Asociación como ésta, es así y desde donde mejor se puede velar por los intereses de los alumnos, así como de la enseñanza en general».

«La Junta Rectora de la Asociación, ha cursado a los padres, a través de cada alumno, la oportuna convocatoria por escrito, esperando la asistencia de cada uno para, entre todos, encontrar la solución a cuantos problemas hay planteados en esta parcela de la sociedad».

«Recordad padres: Viernes, 30, a las 7,30 de la tarde, en el paraninfo del Instituto «Jorge Manrique».

T. U. P. A. S. A.
(TRANSPORTES URBANOS DE PALENCIA, S. A.)
SERVICIO DE AUTOBUSES URBANOS AL CEMENTERIO Y HORARIO DE LOS MISMOS
Día 30: A partir de las 15 horas, continuo.
31 » 9,30 » »
1 » 9 » »
Los días de Novena las salidas serán a las 16,15 y regreso a las 17,50 horas.
Las salidas para el cementerio se harán de la Plaza de San Lázaro.
Palencia, 29 de octubre 1981
LA EMPRESA

M.C.D.2022

GOBIERNO CIVIL

Más de 103 millones y medio importará el puente sobre el Canal de Castilla, en Grijota

Ante las múltiples gestiones realizadas por el gobernador civil y parlamentarios de UCD por Palencia, se ha conseguido para la provincia la concesión de las importantes obras que a continuación se indican:

Del Ministerio de Obras Públicas y Urbanismo:

—Nuevo puente sobre el Canal de Castilla, en Grijota carretera C-613 de Palencia a Villada, P. K. 2,5 por importe de 103.520.456 pesetas.

—Convalidación del gasto de menores.

—Conservación y reparación —pintura—, realizadas en 1980 por importe de 12.992.577 pesetas.

Del Ministerio de Agricultura:

—Aprobación del expediente de contratación mediante concurso-subasta de las obras de acondicionamiento de la red de caminos y saneamiento de la zona de concentración parcelaria de Membrillar por importe de 59.661.738 pesetas; de la red de caminos de la zona de Concentración Parcelaria de San Cristóbal de Boedo por importe de 22.905.884 pesetas.

Plan de control alimentario:

Dentro del plan provincial de control alimentario que se aprobó recientemente poner en marcha, por la Comisión P. de Gobierno, este Gobierno Civil ha circulado instrucciones a todos los alcaldes de la provincia con el fin de lograr la puesta en marcha de diversas medidas encaminadas a conseguir un control más eficaz. Se contemplan medidas sobre la venta ambulante, abastecimientos de agua, mataderos municipales, mercados de abastos etc. Por los distintos organismos oficiales con competencia en la materia, se iniciarán actuaciones paralelas. Concretamente la Dirección P. de la Salud de la Delegación T. de Sanidad, se propone intensificar el control en el plazo más breve posible de las fábricas de quesos y los mataderos en todo el territorio provincial.

Comisión Provincial de Ayudas individualizadas no periódicas:

Constituida en el presente año como consecuencia de la descentralización operada en la tramitación de estas ayudas, el pasado 23 de octubre se reunió en la sede del Gobierno Civil, la Comisión P. de Ayudas Individualizadas no periódicas, de la que es presidente el señor gobernador civil.

En esta segunda reunión se examinaron un total de 47 expedientes de solicitud de ayuda, resolviéndose favorablemente 42 de ellos y quedando otros 5 aplazados para su resolución en la próxima reunión.

En total se concedieron ayudas por un importe de 1.753.610 pesetas, desglosadas del siguiente modo:

Atenciones a personas en situación de necesidad, 982.000 pesetas.

Atenciones a minusválidos, pesetas 771.610.

Para general conocimiento se recuerda que estas ayudas han sido convocadas y se rigen por la Resolución de la Dirección General de Acción Social (Ministerio de Sanidad y Seguridad Social) de 21 de abril de 1981, publicada en el BOE de 18 de mayo, en la que se especifican los requisitos y documentos exigibles para optar a las mismas ,así como los posibles beneficiarios.

Solamente a título orientativo, pueden señalarse como tales aquellas personas que se encuentren en situación de desamparo, circunstancias de grave o urgente necesidad, cabezas de familia que tengan a su cargo minusválidos psíquicos, físicos o sensoriales o los mismos minusválidos para las prestaciones que se determinan en la convocatoria, etc., siempre que la renta per cápita de la familia, no sea superior a 175.000 pesetas anuales.

Se resalta que así como el remanente del fondo para atenciones a personas en estado de necesidad es ya relativamente pequeño se dispone de un remanente más amplio en el capítulo de atenciones a minusválidos.

La documentación requerida deberá presentarse en la Delegación T. de Sanidad y S. S., Avenida Casado del Alisal, 46, en cuyo servicio de Asistencia Social (primera planta), se prestará la información pertinente, aconsejándose a los posibles afectados que formulen la solicitud cuanto antes y, en todo caso, durante el transcurso del mes de noviembre.

Participación de los Municipios palentinos en los Presupuestos del Estado:

Los Municipios españoles percibirán como participación en los presupuestos generales del Estado para 1982, a través del Fondo Nacional de Cooperación Municipal, unas cantidades que oscilan entre el 25 al 33 por 100 de los ingresos de cada Ayuntamiento.

Según los cálculos provisionales efectuados a los Municipios palentinos corresponderán, por grupos de población, las siguientes cantidades:

Grupos de Municipios: De 0 a 1.000 habitantes, cantidad total por grupo, 144 726.477 pesetas.

de 1.001 a 2.000, 47.681.010 pesetas.

De 2.001 a 5.000, 82.412.671 pesetas.

De 5.001 a 20.000, 80.436.545 pesetas.

De más de 20.000 habitantes, 293.950.975 pesetas.

Total: 649 207 678 pesetas.

POLIGONO RESIDENCIAL
"ERAS DEL BOSQUE"
Inmobiliaria: SAN ANTOLIN, S. A.

54 VIVIENDAS
DE PROTECCION OFICIAL
EN PLENA CONSTRUCCION
con zona verde de uso privado

Tres tipos de viviendas con baño y aseo, suelos de parquet y alta calidad de construcción.

— ENTRADA DESDE 260.000 PESETAS.
— MENSUALIDADES: 25.000 PESETAS.
— HIPOTECA: 11 POR CIENTO.

Aproveche nuestros precios de lanzamiento.
Una oferta distinta. nueva en Palencia.
Venga a hablar con nosotros,
no se preocupe del dinero que tenga
NOS QUEDAN POCOS PISOS

HISPALAR

General Franco, 7

LETRAS DE LUTO

Tras recibir los Auxilios Espirituales, entregó su alma a Dios en Palencia, doña Micaela Criado de Galdo.

Su muerte ha sido muy sentida, pues la finada se había hecho acreedora al respetuoso afecto de cuantos la conocieron por sus virtudes personales, amor a la familia y buenos sentimientos.

Hacemos presente nuestro pésame a sus apenados hijos Jesús, Carlos, Eugenio y María-Avelina, hijas políticas, hermano, hermanos políticos, nietos, sobrinos, tios, primos y demás familiares.

—Confortado con los Santos Sacramentos, ha entregado su alma a Dios, en Palencia, don Eutimio Rodríguez aPstor, a la avanzada edad de 89 años.

El finado destacó por su iniciativa personal y competencia profesional, así como por su trato abierto y caballerosa conducta que le granjearon generales aprecios.

Expresamos nuestro pésame a su apenada esposa doña Aurora Rodríguez Campo; hijo José Rodríguez Rodríguez; hija política, nieta, sobrinos, primos y demás familia.

—Tras recibir los Auxilios Espirituales, ha fallecido en San Sebastián, don Casimiro Macho Calvo, a los 78 años.

Proverbiales fueron en el finado su afabilidad personal, laboriosidad y hombría de bien, que le hicieron acreedor al afecto de cuantos le conocieron.

Testimoniamos nuestra condolencia a sus apenados hijos Benito, Ricardo, María Teresa y Francisco Macho García; hijos políticos, hermanos Ricardo, Rufina y Santiago, hermanos políticos, nietos, sobrinos y demás parientes.

IGLESIA EN PALENCIA

ASAMBLEA GENERAL DE LA CONFER DE PALENCIA

En la mañana del sábado 24 de octubre, tuvo lugar la asamblea general de la CONFER de Palencia. Estuvieron presentes el señor obispo de la diócesis, Padre Nicolás Castellanos; el presidente de la CONFER local, Padre Juan Luis Hoyos, S. J., y asistieron en su mayor parte los Superiores y Superioras de Congregaciones Religiosas con Casas en la diócesis, que son unas 65, sin contar las de vida contemplativa que son 8 Congregaciones con 13 monasterios.

El P. Hoyos saludó a los participantes y dio la palabra al señor obispo quien comentó brevemente su viaje por Hispanoamérica, subrayando puntos del documento recientemente aparecido e insistiendo en la necesidad de la mayor integración de los religiosos en la Pastoral de la diócesis.

El señor obispo continuó pidiendo a los religiosos un mayor esfuerzo en seguir profundizando en el propio carisma, para seguir siendo instancia crítica del mundo, en la línea de la tradición. Les animó a fomentar la comunicación, la atención a los maestros, cooperación con el Seminario y en general, una constante colaboración con las Delegaciones diocesanas.

La Asamblea continuó en un profundo diálogo sobre necesidades y proyectos de actualidad, destacando entre otros temas la posible creación de una Delegación de Ecumenismo y la Asistencia Pastoral en los puertos de la diócesis.

La Asamblea tuvo una segunda parte, en la que se comenzó leyendo la Memoria del Año, pasando a continuación a la exposición de los principales proyectos para el curso. De este tema cabe de destacarse lo siguiente:

1) Pastoral y Formación permanente: El sexto curso de Teología de la vida religiosa comenzará el 7 de noviembre con tres bloques de temas sobre: Experiencia de Dios evangelización y familia. El segundo curso especial para novicios tendrá lugar en Venta de Baños, lunes y miércoles, de cinco a siete de la tarde. Se sugirió, además, la posibilidad de un cursillo de formación litúrgica y señalándose como novedad la "oración mensual por las vocaciones", concretado la primera para el día 6 de noviembre en el colegio de los PP. Claretianos.

Finalmente, el delegado de Palencia de la capital, don Juan Mateo, párroco de San Lázaro, se presentó poniéndose a disposición de todos exponiendo algunos de los proyectos iniciales para la integración más efectiva de los religiosos en las parroquias.

La Asamblea General de la CONFER concluyó en un ambiente de optimismo con una alentadora visión de futuro para la vida espiritual palentina.

(Delegación M. C. S.)

Dr. ENRIQUE DE SOTO TOLEDANO
GARGANTA, NARIZ, OIDOS
Consulta diaria, de lunes a viernes, de 4 a 8 tarde.
(Previa petición de hora)
Avda. José Antonio, 29, 5.º, derecha. Tlfno. 72 63 83. PALENCIA

JOSE LUIS GUTIERREZ HERRERO
MEDICO DIRECTOR DEL SANATORIO PSIQUIATRICO DE SAN LUIS
ENFERMEDADES NERVIOSAS Y MENTALES
Plaza de San Lázaro, 1, 3.º izquierda
Teléfono 72 28 90

CASTILLA-LEON

García-Verdugo se entrevista con varios ministros

Varias e importantes entrevistas han mantenido, en los dos primeros días de esta semana en Madrid, el presidente del Consejo General de Castilla y León, José Manuel García Verdugo para tratar sobre temas que afectan a la región.

El señor García Verdugo se reunió con el ministro de Agricultura, Jaime Lamo de Espinosa. En el transcurso de la entrevista fueron tratadas varias cuestiones de indudable importancia para el sector agrario de Castilla y León, incidiéndose, de manera primordial, en la concentración parcelaria. A este respecto hay que señalar que el presidente del Consejo va a presentar, en el próximo Pleno a celebrar por el Ente Preautonómico en Zamora, un informe sobre esta cuestión y propondrá que se insista al Gobierno para que agilice la concentración parcelaria, ya que de seguir al ritmo actual, se tardarían 25 años en ultimar el proceso.

Otra entrevista que mantuvo el señor García Verdugo fue con el titular de Industria y Energía, Ignacio Bayón. Entre los temas abordados figura la Sociedad de Desarrollo Industrial de Castilla y León (SODICAL), que ya fue creada por Real Decreto aprobado por el Consejo de Ministros el 16 de octubre de 1980 y aparecido en el Boletín Oficial del Estado el pasado 27 de mayo del actual. Actualmente se está a la espera de que sean aprobados los Estatutos por los que habrá de regirse esta SLociedad, prometiendo el Sr. Bayón que, por parte del Ministerio, se agilizarán los trámites para que SODICAL tenga sus estatutos en el más breve tiempo posible.

Con el ministro de Economía y Hacienda, Jaime García Añoveros, el presidente del Consejo de Castilla y León conversó extensamente. Punto principal de la entrevista fue el Fondo de Compensación Interterritorial y la distribución que habrá de hacerse de la parte que le corresponda a Castilla y León en el reparto nacional. Hay que señalar que a la Región según el proyecto del Consejo de Política Fiscal y Financiera de las Comunidades Autónomas le corresponden 16.886 millones de pesetas, ocupando Castilla y León el tercer puesto en cifras absolutas y el cuarto en cifras relativas por habitante.

Por último el señor García Verdugo se reunió con Luis Ortiz, ministro de Obras Públicas y Urbanismo que, el próximo día 12 de noviembre, se desplazará a la sede del Consejo de Castilla y León en Burgos, acompañado por los directores generales de la Vivienda, Carreteras y Obras Hidráulicas. El objeto de la entrevista, preparar esta visita en la que serán estudiadas las necesidades que tiene la Región en carreteras, vivienda y obras hidráulicas y proyectos del Ministerio.

Al margen de las anteriores reuniones, el presidente del Consejo mantuvo contactos con el presidente de Iberduero, S. S., Manuel Gómez de Pablo, con quien trató cuestiones diversas que afectan a la Región.

M.C.D.2022

INSTITUTO DE LA JUVENTUD Y PROMOCION COMUNITARIA

Concurso sobre obras de polifonía juvenil

Instituto de la Juventud y ...ción Comunitaria, en su de... promocionar la música po...ca, convoca el II Concurso ...nal de Obras de Polifonía ...il, para autores españoles, ...uerdo con las siguientes ba...

Podrán participar composi... menores de 30 años.

Las obras deberán ser ori...les e inéditas de diez minu... duración, esencialmente po...cas, debiendo tenerse en ... que van dirigidas a coros ...ofesionales juveniles.

Las obras deberán ser pre...das en el Instituto de la Ju...d antes del 31 de diciembre.

d) Se establecen un primer premio de 100 000 pesetas y diploma, y dos accésits de 50.000 pesetas y diploma.

Asimismo se convoca el III Encuentro de Polifonía Juvenil en su tercera edición para 1982, en el cual podrán tomar parte todos los coros existentes en España, sin más limitaciones que las referidas a la condición juvenil y no profesional de sus componentes, finalizando el plazo de inscripción el próximo día 1 de noviembre, debiendo dirigirse los interesados, para mayor información al Instituto de la Juventud —Negociado Económico Administrativo—, sito en calle Onésimo Redondo, 8, cuarta planta.

Cartas al Director

PUNTUALIZACIONES DE UCD SOBRE PROBLEMA DE IBERICA DE ENVASES

...y señor mío:

...relación con el comunica... aparecido en el Diario de su dirección el día 24 del pre... mes y que enviaba el Co... de Ibérica de Envases, de... hacer unas puntualizaciones, al fin de que la opinión pú... reciba la información com... y objetiva sobre el caso a ...e hace alusión en dicho co...cado.

...Que en ningún momento ha ...o dejación o falta de va...ión del problema por parte ...inguna de las autoridades ...ciales ni locales, como se ...stró palpablemente desde el ...r día en que surgió el con...

...Que respecto a los parla...rios de UCD, señores Her... y Guerra Zunzunegui, que ...cieron cargo de la defensa ...e caso desde el primer mo...o, alertados por nuestro go...dor civil y por la sede del ...o, no han abandonado nun... responsabilidad hasta ver...almente resuelto.

...Que una solución alterna...para el colectivo de 190 fa... que se quedan sin traba... se busca en 24 horas.

4.—Que no es solamente solidario aquel que acompaña a los trabajadores en el encierro o les secunda en las convocatorias de paro, sino también todo aquel que desde su puesto de trabajo cumple fielmente con la obligación que le ha sido encomendada.

5.—Finalmente, que ante un desenlace feliz como el que se ha producido, no cabe decir que la alegría es privilegio de unos pocos, sino que a nuestro juicio todo el pueblo se ha sentido solidario en la alegría de esas familias, que por fin han visto respetado uno de los derechos más sagrados de la persona humana, el derecho al trabajo.

UCD, que en su programa de Gobierno defiende ante todo los derechos de la persona, hace una llamada desde estas columnas a la solidaridad y mejor convivencia de todos los palentinos con el fin de que contribuyamos a que no se repitan casos como éste que llenan de angustia principalmente a aquellas familias que lo padecen.

Un cordial abrazo.

Secretario Provincial de UCD
Ignacio Encinas Mangas
D. N. I. 31.544

Problemática campesina

...Antonio Alamo Salazar.
...RIO-DIA.
...cia.

...r Director:

...palentino de Población ...mpos.

...emente le escribo ahora que ...más en calma. No sólo del ...veraniego, sino del cora... me recomía por el moti... estas líneas.

...siempre he residido en di... capitales de la mitad nor... la Península, pero, en va...es, vuelvo a Palencia.

...ro —cada vez más—, la ...oria histórica de los cam... de mi Tierra de Campos. ...duelen en el alma los co...ios que, a veces, escucho ...bares.

...ta ocasión sólo me voy a ... dos hechos reales: Pri... Se avecina una nueva su... butano casero. En el día ...do por la empresa monopo... sacan a la puerta las bo... para el cambio y suminis... anochecer las vuelven a ... en sus casas, ya que no ...o servidos. Así hasta cua... seguidos. Ni sé si conti... Y todo sin avisar. "Y no ...nada, porque no te des...—, escuché.

...ndo: El pesaje oficial del ... la pasada temporada. Ul...días de junio y primeros ... de este año.

...aparte su precio y su no ...ndencia con el pan que comemos.

"Yo ni lo paso por la báscula del pueblo...: para no llevar mal rato". Es el comentario casi unánime. Me intereso por el problema y bajan la cabeza resignados. No protestan por la "rebaja" a causa de la humedad, impurezas, etc.; sino por la disminución descarada del peso. "Y ¡quéjate! —añade otro—, que no te sirve de nada... o no te lo cogen, porque sobra trigo de la cosecha última".

Estos hombres que hacen sus cálculos "para sacar cuatro perras" que han sobrellevado calladamente el peso del progreso de nuestro país. Estos hombres sobrios, mitad labradores, mitad hidalgos, no se merecen este trato. ¿Dónde están su atávica altivez y su señorial independencia?

La "chatarra léxica" de los políticos no es la vida, no les interesa demasiado. Estos hechos, y otros semejantes, son vivos, son concreciones de aquellas "habladas". Y no se corresponden con ellas.

Publíquelo, si tiene a bien por si se sienten reflejados otros. A ver si nos convencemos de nuestra valía, de nuestra dignidad, de que hemos de unirnos a los demás para defendernos.

Muchas gracias.

José Antonio Revuelta y Celestino
Madrid, 22 octubre 1981.

CAJA DE AHORROS Y PRESTAMOS DE PALENCIA

A V I S O

EL PROXIMO DIA 31 DE OCTUBRE Y CON OCASION DEL 57 DIA UNIVERSAL DEL AHORRO, EL HORARIO DE CAJA SERA DE 8 A 12'30 HORAS

ESCENARIOS Y PANTALLAS

ACTUACION DE LA COMPAÑIA DE ANA MARISCAL, EN EL PRINCIPAL

Con la obra "SI VIVIERAMOS DOS VECES", de Max Aub

En único día de actuación, se presentó el miércoles, en el Teatro Principal, la compañía de Ana Mariscal, con la obra "Si viviéramos dos veces", del dramaturgo Max Aub.

Muy interesantemente plantea en ella este destacado escritor, una visión existencial, vista con agudeza y vigor dramático.

La compañía de Ana Mariscal llevó a cabo una interpretación acertada de esta obra, con especial relieve de esta excelente actriz, que supo destacar, con una actuación precisa y expresiva siempre, su importante papel.

La presentación de la obra y su puesta en escena estuvieron dentro de un tono convincente.

El público siguió con interés la representación y aplaudió calurosamente a su final.

MINISTERIO DE SANIDAD Y SEGURIDAD SOCIAL

Instituto Nacional de la Salud

CALENDARIO DE CONCURSO - OPOSICION PARA LA PROVISION DE PLAZAS DE PERSONAL NO SANITARIO DE LAS INSTITUCIONES SANITARIAS DE LA SEGURIDAD SOCIAL EN PALENCIA

REALIZACION DE EJERCICICS

AUXILIARES ADMINISTRATIVOS
Primer ejercicio: Mecanografía (eliminatorio).
Día 23 de noviembre a las horas siguientes:
A las 17 horas del núm. 1 al núm. 34 ambos inclusives.
A las 17'30 horas, del núm. 35 al núm. 68.
Segundo ejercicio:
Día 26 de noviembre.
A las 17 horas para la totalidad de los opositores que hayan superado el primer ejercicio.
La realización de ambos ejercicios se efectuará en la Sede de la Dirección Provincial del Insalud sita en la c/. Martín Calleja, 15.

PINCHES
La realización de los dos ejercicios que se efectuarán consecutivamente se llevará a cabo en el salón de actos de la Residencia Sanitaria «Lorenzo Ramírez» el día **24 de noviembre** conforme el siguiente calendario.
A las 8'30 horas, del núm. 1 al núm. 95.
A las 9'30 horas, del núm. 96 al núm. 190
A las 10'30 horas, del núm. 191 al 285
A las 12 horas, del núm. 286 al 380, y
A las 13 horas, del núm. 381 al 466.

COSTURERAS
La realización de los dos ejercicios se llevará a efecto en el salón de actos de la Residencia Sanitaria «Lorenzo Ramírez» con el horario siguiente:
Día 24 de noviembre.
A las 17 horas, primer ejercicio.
A las 18 horas, segundo ejercicio.

CELADORES
Las pruebas se realizarán en la Residencia Sanitaria «Lorenzo Ramírez» de la manera siguiente:
Primer ejercicio.
Día 25 de noviembre.
A las 9'30 horas, del núm. 1 al núm. 90.
A las 11 horas, del núm. 91 al 180.
A las 12'30 horas, del núm. 181 al 269.
Segundo ejercicio.
Día 25 de noviembre.
A las 18 horas, del núm. 1 al núm. 90.
A las 18'30 horas, del núm. 91 al 180.
A las 19 horas del núm. 181 al 269.

TELEFONISTAS
Los dos ejercicios de que consta el concurso oposición se llevarán a cabo el día **25 de noviembre a las 16'30 horas** para la totalidad de los aspirantes admitidos en el salón de actos de la Residencia Sanitaria «Lorenzo Ramírez».

COCINERAS
Las pruebas se efectuarán para la totalidad de los Opositores el día **26 de noviembre** en la Residencia Sanitaria «Lorenzo Ramírez» según el siguiente programa:
A las 8'30 horas, el primer ejercicio.
A las 9'30 horas, el segundo ejercicio.

CONSIDERACIONES GENERALES
Las vacantes anteriormente relacionadas fueron convocadas con fecha 10 de septiembre de 1981.
El llamamiento de los Opositores es único, y deberá presentarse en el lugar, día y hora anunciados, provistos del correspondiente D.N.I., pluma o bolígrafo.
Las Opositoras a plazas de COSTURERAS traerán además, tijeras, hilo, aguja, alfileres, dedal, cinta métrica y cartabón.
Palencia, 28 de octubre de 1981.

EL SECRETARIO DEL TRIBUNAL

V.º B.º
EL PRESIDENTE

AUDIENCIA PUBLICA

ROBOS

Los procesados J. A. R. G. y C. M. G., realizaron los siguientes hechos:

a) Sobre las 18 horas del 3 de enero de 1981, penetraron en la farmacia que en la localidad de Osorno tiene María Consolación Torres, esgrimiendo el primero un puñal y el segundo una pistola simulada, con los que amedrentaron a la propietaria de dicha farmacia, apoderándose de una caja de 12 ampollas de Metasedin, 2 ampollas de cloruro mórfico de 0,2, una ampolla de cloruro mórfico de 0,1, valoradas en 150 ptas., más 5.500 pesetas en metálico, causando desperfectos por valor de 300 ptas.

b) Sobre las primeras horas de la mañana del 11 de enero de 1981, penetraron en la farmacia que en la localidad de San Esteban de Gormaz posee María del Carmen Hernández, violentando la puerta de entrada a la misma, causando desperfectos valorados en 8.500 ptas.; una vez dentro se apoderaron de 5 ampollas de cloruro mórfico de 0,01, 3 ampollas de cloruro mórfico de 0,5, 8 ampollas de Tubopión, 3 ampollas de Maspaver, 10 ampollas de Falfuin y una caja de Eucosan, valoradas en 200 ptas.

c) A las 19 horas del 12 de enero de 1981, penetraron en la farmacia de Jesús Fernández en Frómista, donde también amenazaron con el puñal y la pistola referidas a la regente Isabel Fernández, apoderándose de diversas agujas y jeringuillas hipodérmicas, ampollas de Novocaína y una caja de anestésico por importe de 150.000 ptas., más 4.000 en metálico.

Los procesados estuvieron defendidos por el letrado don César Martínez y la representación de los procuradores don Ramón de Benito y don Desiderio Velasco.

El Ministerio Fiscal solicitó para cada uno de los procesados las siguientes penas: Por cada uno de los delitos del apartado a) y c), 6 años de presidio menor. Por el delito del apartado b), 6 meses de arresto mayor, accesorias y costas y que indemnicen solidariamente a María Concepción Torres, con 5.950 ptas. y a Jesús Fernández, con 150.000 ptas.

La defensa de los procesados solicitó para cada uno de ellos 6 meses y un día de presidio menor, accesorias y costas.

JULIO
PUENTE LLAMAS
PULMON Y CORAZON
Consulta previa petición
Teléfono 72 06 33

CICLO DE CINE FRANCES EN LA CASA DE CULTURA

Mañana, proyección de "LE GRABE TAMBOUR"

Mañana 30 de los corrientes, a las ocho menos cuarto de la tarde, se proyectará el largometraje titulado "Le crabe tambour", realizada por Pierre Schoendoerfer en 1977 y son sus principales intérpretes Jean Rochefort, Claude Rich, Jacques Perrin y Jacques Dufilho.

Versión original con subtítulos, tiene una duración de 120 minutos, y está realizada en color.

Como ya es normal en estos actos, se celebrará otra proyección a las cinco de la tarde para facilitar la asistencia de los componentes de la Tercera Edad.

M.C.D.2022

MUPLI

Llamamiento a los disminuidos físicos de Palencia

MUPLI (Minusválidos Unidos para la Integración), ante el estudio que sobre la problemática general de la población minusválida palentina se va a llevar a cabo próximamente en nuestra provincia, hace un llamamiento a los disminuidos físicos de Palencia, capital y provincia, para que todas aquellas personas que padezcan cualquier tipo de minusvalía física, lo comuniquen a esta Asociación, indicando datos personales, lo más completos posibles así como tipo y causa de la minusvalía que padecen.

Estos datos los podrán enviar por correo a: MUPLI, Escuela de ATS. Carretera de Burgos, sin número. Palencia, o bien llamando a los siguientes teléfonos: 728950 y 728954. Patronato de Servicios Sociales.

Se insiste en la importancia del mayor número de datos posibles y en la urgencia del envío o comunicación de los mismos.

Asimismo, esta Asociación pone en conocimiento de cuantos disminuidos físicos pudieran estar interesados en el tema, que se están haciendo gestiones con Cruz Roja de nuestra ciudad para la creación de un servicio de transporte especial y gratuito al campo de fútbol de La Balastera, en la tarde de los domingos y que realizaría el microbús que la Asamblea Provincial tiene actualmente en servicio.

Todos aquellos que reúnan las condiciones de minusválido físico y estén interesados, pueden ponerse en contacto con MUPLI, en la dirección y teléfonos arriba indicados, o bien directamente con la Asamblea P. de Cruz Roja, calle Santo Domingo de Guzmán, 5, teléfono, 744146 de nuestra ciudad, lo más rápidamente posible.

Sucesos en los pueblos

AUTOMOVILISTA HERIDO GRAVE EN UNA COLISION

TORQUEMADA.—Por un camino de concentración salió a la carretera Jesús Sacristán Hernangómez, de 28 años, ganadero, vecino de Baltanás; al hacerlo no cedió la prioridad a otro coche, que circulaba por la carretera, produciéndose entonces la colisión. A consecuencia del encontronazo resultó con lesiones graves Jesús Andrés Aguayo Sardón, de 25 años, labrador de Valdecañas, que conducía el coche.

D. ANGEL CASAS
MEDICINA INTERNA
Consulta: Previa petición de hora
Mayor, 3 Tlfno. 74 39 88

LIBROS NUEVOS

Interesantes novedades en las colecciones populares de Espasa-Calpe

PRIMEROS TOMOS DE AUSTRAL JUVENIL

La Editorial Espasa-Calpe, en su línea de popularizar la literatura, en sus más diversos aspectos, ha iniciado la publicación de una nueva colección de bolsillo, dedicada a los más jóvenes, niños en edad escolar.

Esta nueva colección, denominada Austral Juvenil se propone ofrecer al pequeño lector los títulos más sobresalientes, de autores de ayer y de hoy, tanto en la pura narrativa como en poesía y hasta en obras de tradición literaria fácilmente comprensibles para los menores. Los tomos, en formato sencillo pero esmerado, están acompañados de abundante ilustración, específica para cada obra, encomendada a sobresalientes profesionales del dibujo y la pintura.

He aquí la lista de los diez primeros números de la colección. "Canta pájaro lejano", antología poética juvenil de Juan Ramón Jiménez; "Los batautos hacen batautadas", de Consuelo Ormijo; «Algunos niños, tres perros y más cosas", de Juan Farias, libro que obtuvo el Premio Nacional de Literatura Infantil en 1980; "La grúa", de Reiner Zimnik; "Tom Sawyer detective", de Mark Twain; "Treinta historias de tía Mila", de Ursula Wolfel; "El misterio de la isla de Tokland", de Joan Manuel Gisbert, libro galardonado en 1980 con el Premio Lazarillo; "Romances de España" publicación de Ramón Menéndez Pidal; "Cascanueces y el rey de los ratones" de E. T. Hoffmann; y "Las aventuras de La Mano Negra", de Hans Jüngen Press.

NOVEDADES EN LA COLECCION AUSTRAL

En la popularísima y veterana Colección Austral, la Editorial Espasa-Calpe incluye continuamente títulos del mayor interés, dando a conocer obras de consagrados autores. Entre los últimos números aparecidos, citamos.

De Antonio Buero Vallejo, "Caimán" y "Las cartas boca abajo" en un solo tomo. La vigencia de este prestigioso autor teatral y académico, hombre del teatro más puro, de cuidado lenguaje y de artesanal estructura, ha hecho que se incluyan en la colección dos más de sus obras. "Caimán"", estrenada recientemente, es una obra, como todas las de su autor, que expresa la inquietud por la vida española, en esta casa, la sociedad de nuestra transición política. "Las cartas boca abajo" data de 1957 y es también testimonio de la España de entonces, encarnada en personajes que trascienden lo cotidiano, en lucha por la identidad humana frente a una realidad más trágica y empobrecida.

De Camilo José Cela aparece 24 relatos en el tomo "El espejo y otros cuentos". Aquí vuelve el autor ya renombrado, con su estilo entre el humor y el desgarro, irónico y cruel a la vez, dominador del lenguaje, sorprendente en descripciones y narraciones, directo, rápido orfebre del lenguaje cuidado, preciso y popular.

"Las puertas del Edén", de Jesús Fernández Santos, es otra colección de cuentos, algunos de bastante extensión. El autor, ya avalado por prestigiosos premios (Crítica, Nadal, etc.), es un maestro del narrar con su buen conocer de los personajes, con un lenguaje escogido y exacto. En sus obras se aúnan la sorprendente calidad creadora de vida y el apuro estilístico de sus materiales.

NERUDA, EN SECCION AUSTRAL

Como número 90 de la también popular y divulgadora colección Selecciones Austral, se ha publicado una "Antología Poética" de Pablo Neruda".

El que fuera Premio Nóbel de Literatura 1971 sigue en plena vigencia en el interés de los amantes de la poesía. En quinientas páginas, se nos ofrece un amplio muestrario del verso neruditiano. Desde "Crepusculares" y "Veinte poemas de amor...", hasta el "Libro de preguntas", Neruda aparece en su vitalidad creadora, en su fogosidad verbal, en su irregularidad en logros y prosaísmos, siempre en el indudable interés de un gran renovador del quehacer poético, torrente de la palabra, pasión en el decir, verbo inquietante, siempre suscitando interés de los lectores

El tomo lleva prólogo de Rafael Alberti, que ha sido también el autor de la selección de poemas.

Gonzalo ORTEGA ARAGON

La inflación y el desempleo son problemas, que podían resolverse ... con buena voluntad de todos

POR ZACARIAS GAMA MARTINEZ

Cada vez que se mira al Japón y a Alemania Federal y vemos cómo han resuelto ellos ese duro y espinoso pleito, que atenaza e inquieta a gran parte de Europa y en especial, a nuestra amada patria española, se siente uno esperanzado y animoso en nuestro propio futuro.

Lo que unos países han podido, lo podremos también nosotros con el mismo espíritu de sacrificio.

Recordemos nuestra angustiosa situación económica después de nuestra última guerra civil, empalmada después con la espantosa guerra mundial y nos daremos cuenta que no sólo salimos de aquella tremenda crisis, sino que iniciamos un camino de desarrollo, que nos puso a la cabeza de la décima potencia industrial del mundo entero.

Lo que hicimos entonces ¿porqué no podemos hacerlo ahora para salir de ese marasmo económico en que nos encontramos?

Y lo que hicimos entonces, fue muy sencillo: convencernos de la necesidad de una austeridad completa y aplicarla a todos los sectores de la vida moderna.

Empezamos, recordadlo bien, racionando las fuentes de energía y para ello, evitando los despilfarros de gasolina en las carreteras y en el interior de las poblaciones pequeñas, aguantando en las casas la disminución del calor y hasta reduciendo el consumo eléctrico en la iluminación de las calles y comercios.

Es claro, que todo este enorme sacrificio, lo justificó la inminencia de una guerra o las consecuencias de ella, ¿pero no es ésta la situación del mundo moderno en que nos encontramos?

En toda la Prensa, Radio y Televisión se oye a todas las horas la misma inquietante pregunta: ¿debemos o no entrar en la OTAN, antes que nos obliguen y empujen necesidades bélicas.

En segundo lugar, debemos continuar teniendo abiertas las puertas de nuestras fronteras para la salida de emigrantes que nos pueden ayudar con sus divisas monetarias, que afiancen un poco nuestra balanza de pagos y enderecemos las rutas de turismo, salvando con la mejor buena voluntad y a la recíproca, los obstáculos que nos impone la frontera francesa, para adelantarnos en los caminos de Europa.

Por otro lado, procuremos convencer a los empresarios de la necesidad de reducir un poco el límite de sus ganancias y a los obreros la obligación de un trabajo honrado, cumpliendo legalmente las horas laborales y de esta suerte, estimularemos el ahorro de unos y otros para dar paso a las inversiones.

Respetemos la Seguridad Social, que a pesar de sus defectos, como toda obra humana, lleva la confianza a sus asociados en nuestras enfermedades, operaciones quirúrgicas y nuestro porvenir económico, con sus prestaciones más o menos importantes según la aportación personal de cada uno.

Disminuyamos también nuestras importaciones de géneros que no sean necesarios, privando incluso de algunos gustos para aumentar nuestras modestas ventas en el extranjero.

Todo esto, que los jóvenes de ahora no han soportado en sus propias carnes, debían saberlo bien, si les hubiéramos dado una educación conveniente.

Pero ha sido al revés, hemos discurrido blandamente, pensando quizá como buenos padres, pero malos educadores: ¡ya que he sufrido yo, que no sufran ellos!

Y de esa suerte no les educamos y no les preparamos para futuros sacrificios, que no les deseamos, pero que vendrán.

Es cierto, que quizá ahora no haya necesidad de tanto esfuerzo y vencimiento, pero sí de algunas medidas represivas.

Por ejemplo, para reducir la inflación, ese enemigo moderno, que nos cerca y amenaza por todas partes, no hay más que un solo remedio y es: aumentar la productividad.

Pretender únicamente aumentar los salarios, es meterse en la espiral de los precios, que subirán siempre sobre aquéllos, para justificar la ganancia, que paga siempre el cliente.

Más aún; los salarios no deben nunca aumentar, sino aumenta en las proporciones debidas la productividad.

¿Y cómo va a aumentar la productividad si todos los días tenemos horas y horas perdidas por las huelgas?

Algunas de las cuales podrán justificarse por graves razones laborales, pero otras muchas son «salvajes», es decir, sin razón alguna.

¿Qué relación hay entre la muerte o asesinato de una persona y la huelga de protesta de miles de trabajadores? La única relación, que hay, es la de justicia de la sociedad, que para eso está y la pagan, y... todo lo demás sobra.

Puede haber otras huelgas que radicalmente estén justificadas y así lo autoriza la Constitución española, pero nuestra pregunta es, ¿por qué duran días y semanas, para terminar aceptando un laudo o resolución de la Delegación del Trabajo, que a veces a nadie satisface?

Con un poco de comprensión y buena voluntad por parte de unos y otros, se arreglaban muchos pleitos laborales.

Aumentando la productividad y la correspondiente venta, viene la inversión del capital y con ella, el aumento también de los puestos de trabajo.

Además, hay que evitar en lo posible el pluriempleo, que puede ser un fraude a la Seguridad Social, al no pagar más de una vez a esta entidad por parte del empresario y sobre todo, un fraude al obrero sin empleo.

Finalmente se impone, por parte de quienes corresponda, una revisión sincera de los verdaderamente parados y sus causas, ya que de hecho hay muchos abusos, por la vieja picaresca española y muchos perjuicios para los que realmente están necesitados.

Todas estas cosas y algunas más que a cualquiera de nosotros se nos ocurren, son no pocas veces la causa de nuestro agobiante desequilibrio social y económico.

En una palabra, en estas horas difíciles, que atravesamos, recordemos y cumplamos el viejo refrán castellano: «A grandes males, grandes remedios».

Sólo así, resolveremos en parte, ese desequilibrio económico, que padece Europa y en concreto, nosotros, los españoles.

ALFONSO GONZALEZ RUIZ
CLINICA DENTAL — RAYOS X
Don Sancho, 11, 1.º - D.
Horas de 11 a 1
Tardes: Previa petición de hora. — Teléfono 74 61 40

Dr. EMILIO MARTINEZ CRESPO
ESPECIALISTA DE SISTEMA NERVIOSO
ELECTROENCEFALOGRAFIA
Consulta diaria de 1 a 3 y de 4 a 8 tarde
(Previa petición de hora)
Teléfono 72 01 35 — José Antonio, 29, entreplanta — PALENCIA

BOLETIN OFICIAL DE LA PROVINCIA DE PALENCIA

EXPROPIACION DE TIERRAS PARA EL "DESAGUE DEL CANAL DE CASTILLA"

El "Boletín O. de la Provincia", de Palencia, con fecha 28 de octubre, publica, entre otros, los siguientes asuntos:

La Secretaría General de esta Diputación, anuncia la convocatoria para proveer una plaza de ingeniero de Caminos, Canales y Puertos, por concurso.

Para tomar parte en dicho concurso, los aspirantes deberán ser españoles, tener los 18 años y no haber cumplido los 60 y estar en posesión del título de ingeniero de Caminos, Canales y Puertos.

Las instancias solicitando tomar parte en el concurso se dirigirán al presidente de la Diputación, y se presentarán en el Registro General durante el plazo de 30 días hábiles, contados a partir del siguiente al que aparezca publicada la convocatoria en el BOE. Expirado el plazo de presentación de instancias, se aprobará por la Presidencia la lista provisional de admitidos y excluidos concediéndose un plazo de 15 días a efectos de reclamación. La lista será expuesta en el tablón de anuncios de la Corporación y se publicará en el "B. Oficial" de la Provincia.

—Por la Confederación Hidrográfica del Duero, se han fijado las fechas para el pago de los expediente de expropiación motivados por la obra "Desagües del Canal de Castilla", en los términos municipales siguientes:

Amayuelas de Arriba, el 9 de noviembre de 1981, a las diez de la mañana. El pago tendrá lugar en la Casa Consistorial de cada uno de los pueblos.

A continuación del pago, se tomará posesión de las fincas, dadas por el alcalde al representante de este organismo oficial.

M.C.D.2022

HERRERA DE PISUERGA

LA PUERTA DE AGUILAR, DERRUIDA.- ATENTADO CONTRA UNAS PIEDRAS MILENARIAS

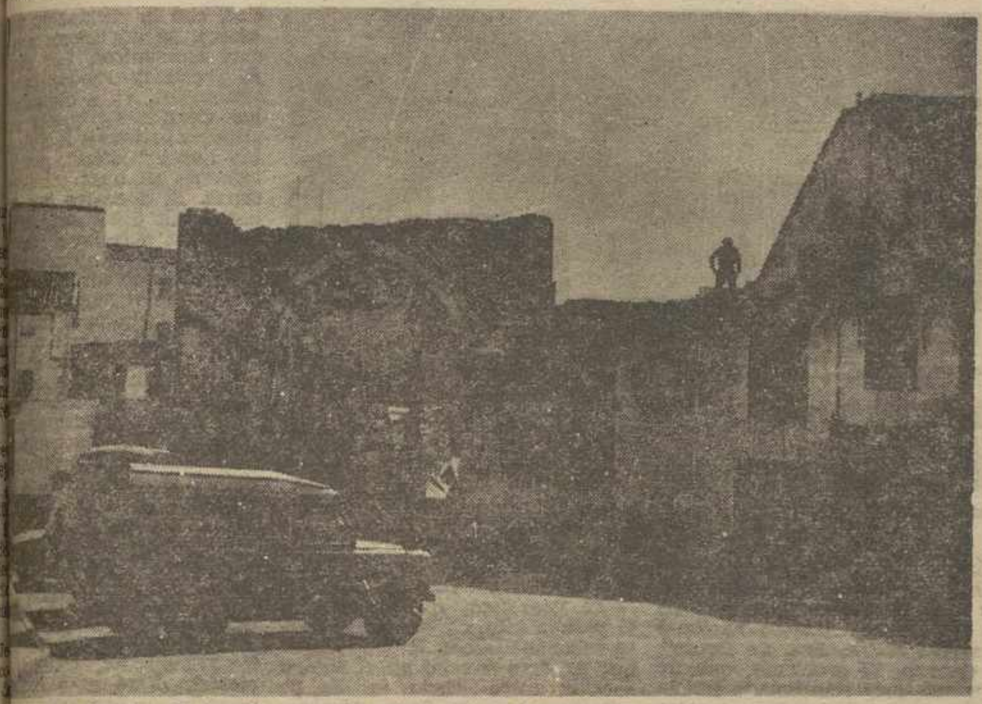

La Puerta de Aguilar un día antes de su demolición.—(Foto Antonio)

octubre de 1981, debe ...ado en los anale his- Herrera como uno de ...gros en los que la desidia, la incompe- falta de amor a la legado que nuestros dejaron sobre este

...a de Aguilar, único la Puerta Nueva que de las antiguas mu- sido derruido alevosa- consta que una co- vecinos ha estado re- firmas para evitar ese de gente vandálica, que varios herreren sibilidad, se han pues- to con la Delegación del Patrimonio Artís- ésta, ha intervenido; el hecho consumado, pueda lamentarlo pro- y pedir enérgicamen- peso de la ley caiga lo que dice muy poco culpable o los culpables ... de un pueblo.

la misma mano ale- sin temblar dio orden esos vigías, saetas del guardia de honor a difuntos?

...e inocentes cipreses! dado que hablar esa tala tan bellamente ... don Luis Salvador ... que hablar tam- ... acto tan bárbaro

... el pueblo de Herre- exactamente qué es lo ..., qué girón de su historia ha sido bru- ...jado pasamos a ... de las murallas de ... información ha si- del archivo municipal, ...siástico, archivo par- ... padre, "Juan de He Pisoraca: Desde sus orí- ... visigodos", de Cesá- González.

...s que dominaban los España existía ya He- fue destruida por los pasar hacia Galicia y en el reinado de Al- de Castilla (años 999- ... de derrotado Al- la batalla de Calata- 1002). El nombre, ca- Herrera de Riopisuer- esa época medieval. El ..., es de clara raíz el sufijo "aca", simi- ...", muy común en la céltica

... el reinado de Al- edificó el castillo, ya ... y sobre cuyo solar ... la plaza de toros ...ación las murallas y puertas, datos que se documentos del siglo archivo parroquial. Es- ...son: Hacia el norte Puerta Nueva, al oes- ... de Aguilar, al sur, de Nuestra Señora y Puerta de los Molinos de Prado. Estas puertas coincidirían con la salida y entrada de las dos vías que se cruzaban en Pisoraca, una que tenía su inicio en Pisoraca con dirección noroeste hacia Flaviobriga (Castro Urdiales), y otra que venía por el oeste y que tomaba dirección norte hacia Portus Blendium (Suances).

Ya sólo nos queda la Puerta Nueva, hasta que cualquier día nos salga un preboste mesiánico e iconoclasta y la mande derribar para que pase por allí más holgadamente el camión de la basura.

Esta puerta ostenta por la cara que da a la maravillosa perspectiva de las huertas, el escudo del Duque de Frías y los escudos laterales con escaques ondulados del de Herrera. En el lado que mira a la Plaza, hay una preciosa hornacina cobijada bajo un típico tejadillo, guarnecida con ornamentaciones renacentistas y en el interior de la misma se conserva una Piedad de piedra de gran mérito.

La Puerta de Aguilar, nuestro particular Muro de las Lamentaciones, tiene una bella y entrañable historia que haría sonrojar a ciertos semblantes si su epidermis no tuviera la dureza, aunque no la nobleza de las milenarias piedras que su incultura ha dejado abatir.

Doña María del Camino, siglo XVI, edificó una ermita frente a la Puerta de Aguilar, bajo la advocación de Ntra. Sra. del Humilladero, con objeto de que los presos pudieran oír misa desde la ventana de la cárcel que estaba ubicada precisamente en dicha Puerta. La Cofradía de la Santa Vera Cruz, con 700 años de antigüedad en sus procesiones rituales de mayo y septiembre, aún hace una parada y unos rezos ante la Puerta de Aguilar, llevada por su tradición.

Sugerimos al señor alcalde que esa plazoleta que se ha formado donde estuvo antes la Puerta, se llame Plazoleta de la Humillación; humillación que hemos sentido los herrerenses al ver mancillada una parte de nuestra historia.

¡La Puerta de Aguilar! Si esta Puerta hubiera sido de Aguilar, de Aguilar de Campoo, es seguro que sus milenarias piedras habrían sido trasladadas amorosamente a cualquier plaza o parque y allí, a la vez que eran historia viviente de un glorioso pasado, serían también patente de la sensibilidad y cultura de sus actuales moradores. Pero vaya usted a pedir sensibilidad a un cardo.

Para terminar, hemos de decir, que nos parece harto sospechoso, el febril entusiasmo que los trabajadores del edificio en derribo donde estaba ubicada la Puerta de Aguilar, tenían en la mañana del día 21 de octubre.

¿Habría presiones para parar las obras y por tanto prisas para terminar?

El Ayuntamiento de Herrera y la Delegación P. del Patronato Artístico, tienen la palabra.

José Antonio Macho Abad

IMPORTANTE EMPRESA DE PRODUCTOS QUIMICOS SOLICITA

DISTRIBUIDOR

EN EXCLUSIVA PARA LA PROVINCIA DE PALENCIA

LOS PRODUCTOS PARA DISTRIBUIR ESTAN TODOS RELACIONADOS CON EL CAMPO DE LA DROGUERIA, Y EL PRIMERO A CONCEDER ES

EL INSECTICIDA **ZUM**

Se exige:
— Conocimiento total en la provincia del mercado de: droguerías, supermercados, etc...
— Estar introducido en el campo de la droguería.
— Red de ventas propia.
— Almacén.
— Medios de transporte.

Se ruega ABSTENERSE quienes no cumplan estos requisitos

Ponerse en contacto telefónico o por carta a:

KIMIK, S. A. C/. San Andres, 36 MADRID-10

Teléfonos: (91) 445 81 04 - 445 83 58

● VENTA DE BAÑOS

INVESTIGACION HISTORICA

Dentro de las actividades de la Comisión de Cultura de nuestro Ayuntamiento, se ha creado un grupo que va a dedicarse a la investigación histórica y de costumbres de nuestra región.

Este grupo que se denomina «Cerrato» está constituido con una base de personas que ya sentían esta inquietud y que desde hace años, de forma independiente venían dedicándose a estas actividades.

Y como la unión hace la fuerza, pues han agrupado sus esfuerzos para llegar a construir algo que pueda ser del interés general. Es decir, salen de su afición individual, para hacerla más amplia. Que todos puedan disfrutar de sus descubrimientos. Que todos podamos enriquecernos con su esfuerzo.

Es digno de encomio nuestro Ayuntamiento, que no sólo ha apoyado moralmente esta idea para llegar a una realización, sino que también habrá una ayuda económica.

Y es que la pequeña historia de Venta de Baños, se pierde irremisiblemente. Esta corta historia venteña, que está ahí, a la distancia de muy pocos años, si no se aprovecha el testimonio humano de los que han vivido los avatares de esta historia, se perderá para siempre.

Comentábanse estas cosas, y empezaron a aparecer pequeños datos, historias olvidadas, archivos empolvados, que podrían aportar mucho para que todo lo que en Venta de Baños se ha llevado a cabo desde su creación no caiga en el olvido.

Se ha hablado hace ya mucho tiempo de la posibilidad de la creación de un museo de Venta de Baños, donde la gente vaya aportando todas aquellas cosas, que puedan poco a poco ir conformando la historia de lo que fue.

Aquel acta, aquella grabación, aquel objeto, aquel dato, pudieran ser la base de algo que con el tiempo llegara a colmar muchas aspiraciones de mucha gente, que como este grupo «Cerrato» se interesan por las cosas de nuestro pueblo en particular y de nuestra región en general.

El Corresponsal

ACTUACION DEL "ORFEON CANTABRO"

(Por teléfono de nuestro corresponsal).

El sábado próximo actuará el Orfeón Cántabro en Venta de Baños. Este concierto puede considerarse como la iniciación de actividades del Centro Municipal de Cultura en esta nueva etapa 1981-82 que como se sabe están proliferando ramas de la cultura.

Estas actividades del Centro Municipal están prácticamente financiadas por el Ayuntamiento ya que de un convenio establecido con el Ministerio de Cultura que ascendía a la cantidad de 700.000 pesetas, sólo se han recibido cien mil.

La actuación del Orfeón tendrá lugar el sábado a las 8'30 de la tarde en la iglesia parroquial de Santa R. de Lima. Dicho Orfeón está dirigido por José Luis Cavera, director del Conservatorio Provincial de Música de Santander.

A esta actuación quedan invitadas todas aquellas personas que deseen asistir.

Colaboración desde VENTA DE BAÑOS

BUENA GENTE

Le conocí siendo pequeñito. Le tomé afecto y en seguida no le vi más. "Ahora vive en Valladolid" —me dijeron sus compañeros". "Bueno, —pensé— ¡Qué rabia porque era un chaval fenomenal y me agradaba su compañía"

Hace dos meses, poco más o menos, Luis, su mejor amigo, me dijo poniendo la cara más triste del mundo:

—¿No sabes? Josechu se va a morir.

—¡¿Y eso?!

—Yo no sé de qué, pero su tía le ha dicho a mi madre que se va a morir sin más remedio.

Me informé detalladamente y sí, las impresiones eran de lo más pesimistas.

No tardé mucho en ir a visitarle. Al principio pensé no ir. No soy valiente y temía empeorar las cosas por una emoción mal contenida, una frase inoportuna, o por no saber disimular la impresión que pudiera causarme. Lo medité muy mucho. Por otra parte pensé que mi carácter extrovertido quizá podría hacerle mucho bien. Pues bueno, me revestí de valor, me tomé un café bien cargadito, compré una caja de dulces y llegué a su casa. Me recibió toda la familia sucesivamente: Abrió la puerta su madre que no pudo disimular la satisfacción que la produje, pasé y saludé a su padre, a algunos hermanos que se encontraban por dististos lugares de la casa: mirando televisión, leyendo... Toño, el más pequeño, bien arrellenado en un sillón, cruzado de brazos, tenía los ojos clavados en el suelo. Estaba muy triste.

—¿Qué tal marcha José?

—Pues mira... ya sabes...

—No. No sé.

—Pasa

Pasé. Estaba sentado en la cama con dos almohadones a la espalda. Escribía. Quizá una carta, quizá un poema... no se lo pregunté. El color de su cara era terroso, no moreno, agrisado. Al sonreír descubrí que sus dientes habían adquirido una blancura y un tamaño sorprendente. Lloró al verme. Le di un beso en la mejilla huesuda y con olor a fiebre. Hablamos mucho: De libros, de cine, de estudios... Me dijo, que por la mañana y aprovechando un rato de sol, había dado unos paseos por la acera que le habían sentado muy bien, y que al entrar de nuevo en casa, le había parecido más bonita, que traía unas ganas enormes de acariar a "Febo", su perrillo, que se había dado cuenta de que su madre tenía en las macetas unas plantas preciosas, que había escuchado discos en el transistor y que había mejor y con más ganas. A la media hora aproximadamente me despedí: "Hasta cualquier día que vuelva a verte, entonces, en lugar de dulces comprados te traeré un bizcocho que hago yo, ya verás, me sale de rechupete". Me miró muy fijo:

—¿Sabes? No saben que lo se

—¿Cuál?

—Pues que me muero.

—¡Bien! ¡Anda, anda...!

—Sí, no estoy tan triste, porque no saben que lo sé. Mejor, así suponen que no sufro tanto. Mejor

Le dí una especie de tironcillo de pelo, un nuevo beso y salí de la habitación sin más comentarios.

Dije adiós o todos. Su madre me acompañó hasta la puerta de la calle:

—¿Qué te ha parecido

—Pues hombre...!

—¿Sabes? No sabe que lo sabemos.

—¿Cual?

—Pues que se muere.

—¡Mujer, a lo mejor...!

—Sí estamos algo resignados porque no sabe que lo sabemos. Mejor, así supone que no sufrimos tanto. Mejor

De regreso a la estación de Valladolid, y tomando el sol por la acera de Recoletos, fui caminando despacio y pensaba que había valido la pena descubrir la parte cómica de la gente que compone tan estupenda familia.

Hace media hora que he regresado del entierro de Josechu. Poca gente: Algunos vecinos, dos o tres compañeros de trabajo de su padre... Su madre trata de justificar algo: "Es que todavía tenemos pocas amistades...". Una corona acaparaba las úlimas flores de la temporada y de ella colgaban cintas de moharé con letreros dorados que no he querido leer. Hacía frío.

"No siento tanto que el pájaro
[haya muerto
como el negro desgarro causado
[por el tiro,
como el hueco profundo que deja
[entre mis ramas,
como el triste silencio que deja
[en mis mañanas...".

Carmen QUITANILLA BUEY

M.C.D.2022

AUTILLO DE CAMPOS

● EL PUEBLO SE QUEDA SOLO
● LENGUAJE DEL LABRADOR

Que nadie se llame a engaño al leer el título de esta crónica. Gracias a Dios no sigue la emigración, ni tampoco disminuyen los vecinos del pueblo. Sin embargo, en esta semana sí que podemos decir que hay horas en las que el pueblo se queda solo,. amparado por el más profundo silencio. Me explicaré.

Los niños y niñas se marchan, cada mañana y muy de mañana, al Colegio Comarcal de Villarramiel. Los labradores intensifican esta semana su trabajo en el campo, para poder dar fin a la sementera, pues hay dos refranes que no deben olvidar: "Siembra la cebada en lodo y el trigo en polvo"; "La luna de octubre, siete lunas cubre".

Está el campo en muy buenas condiciones para la siembra y hay que evitar "sangre la luna", antes de terminar, porque entonces ya no sembrarían en polvo que es como pide el refrán

Total: que los labradores dominan el campo y lo invaden con sus tractores, casi al igual que los cazadores con perros y galgos. Sólo que aquéllos tiran el grano para recoger mañana, y los cazadores no recogen nada y matan el tiempo

Pues bien: durante esta semana, también las mujeres salen del pueblo camino del cementerio. Es el tiempo señalado para limpiar las sepulturas y llevar unas coronas de flores para que luzcan el Día de los Santos y Difuntos. Hasta las de más avanzada edad, algunas con más de ochenta años, van al cementerio demostrando su amor a quienes ya fueron llamados por el Señor. ¡Cuántas lágrimas y cuantas flores se quedan esos días en el cementerio!

Estos días, si usted recorre las tierras de Castilla y entabla conversación con los labradores, preguntándoles por qué y para qué la siembra y cómo la hacen, le responderán con innumerables refranes, a cual más interesantes y realistas.

Maravilloso y divertido el lenguaje de los labradores durante la siembra. Los refranes siguen teniendo fuerza y ellos creen en su verdad. Recordemos, sólo algunos de los muchos que hemos oído: "Quien bien sembró, mejor segó" "El que con cardos siembra, con cardos siega". "Por San Froilán, siembra tu pan".

Con estos refranes a la vista, se explica ese buen hacer en las tierras que tanto admiran los extraños. Surcos rectos y tierra libre de malezas. Como ese otro refrán que nos recordó un joven, mientras rompía la tierra con un mazo de madera: "A Dios rogando y con el mazo dando". Porque la tierra debe estar ligera y desmenuzada, a fin de facilitar el brote del grano.

Hay otro que clasifica a los espíritus cobardes y pequeños: "Por San Martín, siembra el ruin". Como resulta interesante y buen consejero el que dice: "Alza tardía y siembra temprano, no te faltará pan y grano"

A esperar se cumplan todos estos refranes y que la luna de octubre "sangre", como bien dicen ellos, y así habrá otras siete lunas con agua en abundancia Ellos, los labradores de mi pueblo, están sembrando temprano, por lo que no les faltará grano. Dios lo quiera—El Corresponsal, **FERRERAS**.

NOTICIAS DE OSORNO

PROBLEMAS CON LA CALEFACCION DEL COLEGIO NACIONAL.- EL VIERNES, BAILE A BENEFICIO DE LA CRUZ ROJA.-HAY GANAS DE FUTBOL

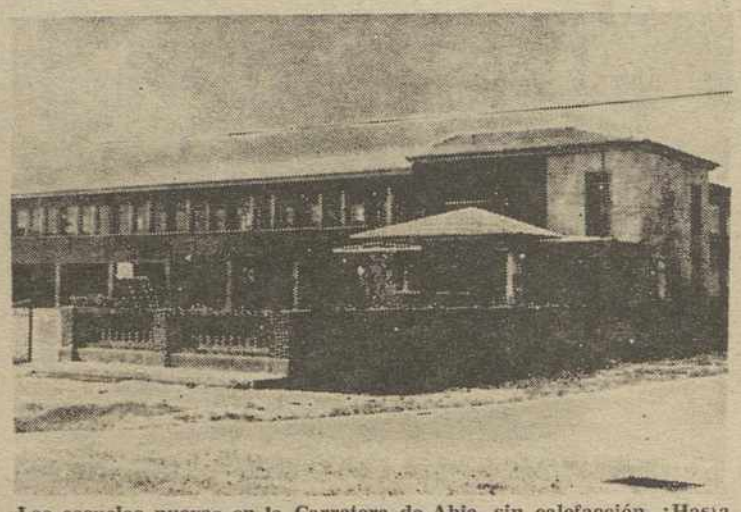

«Las escuelas nuevas en la Carretera de Abia ,sin calefacción. ¿Hasta cuándo?».—(Foto ANTONIO)

LA CALEFACCION ESCOLAR. —Un grave problema, puede hacer variar el ritmo normal de las clases en el colegio nacional comarcal "Ntra. Sra. de Ronte" de Osorno. El problema, que no es nuevo, está relacionado con la calefacción. Así, en las escuelas sitas en la carretera de Abia (escuelas nuevas), donde se imparten enseñanzas a toda la segunda etapa, a los alumnos de educación especial, y a un curso de quinto y tercero de EGB no funciona la calefacción.

El problema, que ya surgió el pasado año, parece ser que está relacionado con la ampliación que se llevó a cabo en el centro escolar antes citado (a fin de admitir a más escolares de otros pueblos cercanos que pasaron a depender de este colegio comarcal), y por el que es posible que surgieran estos problemas con el sistema calefactor de gasóleo. Entonces ya se dio cuenta de la deficiencia existente, a las autoridades competentes, pero al parecer sin éxito. No obstante, hace unos días, el aparejador y contratista de la Unidad de Servicios Centrales, señores Cañas y Madrigal respectivamente, visitaron el centro y comprobaron que las quejas recibidas por la dirección del colegio eran fundamentadas y que el problema existe. Es de esperar que de esta visita, nazcan soluciones a corto plazo, pues si no, es fácil que se tengan que suspender las actividades docentes, teniendo en cuenta que sin unas mínimas condiciones como éstas, ni el profesorado, ni por supuesto el de alumnos pueden encontrarse ,en un caso impartiendo, y en otro recibiendo las enseñanzas. Se espera por lo tanto, con ansiedad, que la deficiencia se corrija por el organismo al que compita y que no se tenga que llegar a adoptar una situación que a nadie favorece.

LA CRUZ ROJA. — Hace ya unos años que Osorno posee un puesto de Cruz Roja. Un puesto que fue acogido con gran satisfacción por la totalidad de los osornenses y a los que ha prestado innumerable servicios. Así, ha acogido a sus hijos en el Servicio Militar, ha atendido cientos de casos de accidentes... Pero la Cruz Roja Local, que va "tirando" con la ayuda de sus socios, con la cuestación anual, cétera, se encuentra con pr mas económicos. Por ello, y ra recaudar fondos para la ganización, va a organizar los viernes (y quizás sáb grandes bailes en la Sala de tas Local "Osaka", cedida samente en unas condiciones timas. El donativo que dar ceso a la Sala será de cie setas con derecho a consum El precio, tan económico, e tento de dar un poco de v las tardes invernales osorne y, sobre todo, el hecho de q recaudación (ambigú incl vaya a parar a manos de organización tan entrañable mo la Cruz Roja, serán m más que suficientes para q tos bailes se encuentren más concurridos y animados el bien de la Cruz Roja est seguros que los osornenses y blos de la comarca, respond y vendrán al baile de los vie Ya este viernes día 30, los ra.

¿CUANDO EMPIEZA EL F BOL? — Esta es la pregunta hace tiempo se están hac los aficionados locales (y pr ciales). ¿Qué pasa con el peonato de Primera Region el que militará el Osorno? La puesta ha venido publicada Prensa y Radio: Los equipos lentinos, como la casi total de los conjuntos modestos d da España, se niegan a paga cuotas establecidas en segu social de los jugadores, fichas cétera, por considerarlas ex vas. A partir de esta respu y como es natural unos se ten identificados con la pe primera de los clubs implic otros están a favor de que se gue lo estipulado..., pero lo to es que todos los aficion en su interior, están des que comience cuanto antes dar el balón. Si es sin paga jor que mejor. Y si hay que gar, pues con harto dolor de razón, que por este año se p y que para el próximo se a el tema con más tiempo, se espere a última hora c la única solución que en la tica parece existir, es la de tar la propuesta federativ momento, tenemos noticia que la Federación Palentin dado de plazo esta semana presentar "los papeles" de cipación de los equipos. Los no lo hagan, quedarán e dos. Ahora, los que tienen decidir son los directivos d equipos. Si todos los clubs que no empezar, pues que el no no empiece, pero ¡ojo sea que algún equipo se respaldado por la mayoría, final se encuentre sólo y h do el "primo" Y sino, al po.

El Corresponsal,
Carlos Martín Santo

Desde Herrera de Pisuerga

NECESIDAD PERENTORIA DE UN HOGAR DEL JUBILADO Y DEL PENSIONISTA

La población de jubilados y pensionistas de Herrera, la de las poblaciones a su Ayuntamiento incorporadas y las de las localidades de su zona, sobrepasa la cifra de 700 entre retirados, jubilados y pensionistas, cifra que se verá muy pronto incrementada.

Existe en nuestra ciudad desde hace ya tres años, un Club de Ancianos, instalado en la Casa Parroquial (antigua Casa de los Cansecos), y es justo destacar las facilidades de todo género que para el logro de estas aspiraciones nos ha dado siempre la parroquia.

Sería imperdonable no mencionar las ayudas y atenciones recibidas del Gobierno Civil de la provincial del Instituto Nacional de Servicios Sociales, a través de la Subdirección Provincial, de algunos particulares y, sobre todo y primordialmente, del Ayuntamiento de Herrera, sin cuya eficaz ayuda económica sería imposible el funcionamiento del Club.

Pero la realidad evidente es que la cifra de retirados, pensionistas y jubilados, es muy elevada y que las instalaciones del Club son a todas luces insuficientes, han quedado ampliamente rebasadas. Por esta razón es urgente la instalación en nuestra ciudad de un verdadero Hogar para el jubilado y el pensionista, amplio, confortable, higiénico y moderno, en el que nuestros mayores pueden distraer sus ocios con toda comodidad, durante los últimos años de su vida.

Es cierto que hace ya unos cuantos años se iniciaron gestiones para la construcción en nuestra ciudad, en lo que fuera colegio de San José, de un Hogar del Jubilado. Se confeccionaron los planos del mismo; se envió para su inserción en el "Boletín Oficial de la Provincia", el día 30 de junio de 1978, el edicto abriendo información pública por un mes cuyo anuncio se publicó el 5 de julio de 1978.

Hasta el día 7 de julio de 1978 no se recibió la aprobación anunciada por la Dirección General de Seguros Sociales del Ministerio de Trabajo (Servicio de Asistencia Social), y el día 6 de agosto, terminaba el periodo de información pública sin producirse reclamación alguna, quedando vía libre para acometer el proyecto

Más circunstancias, que no son de analizar en este caso, fueron las causas de que el proyecto, que estaba al alcance de las manos, quedara sólo... en proyecto, y con ello las ilusiones de nuestros mayores sufrieran una nueva y no pequeña decepción.

Nos consta sin embargo, el interés que nuestro alcalde y los miembros de la Corporación Municipal que preside, tienen para los que han llegado a avanzada edad; y queremos, por ello, volver a insistir sobre la necesidad de la construcción de un Hogar del Pensionista y Jubilado, que es ilusión, empeño y esperanza de nuestros mayores.

Aquí, en Herrera, existe un edificio, que se edificó para servigua Organización Sindical y que cios y dependencias de la antihoy está sin cumplir objetivo alguno. Es más: sus instalaciones están sufriendo un gran deterioro. Creemos que este edificio sea ya propiedad del Ayuntamiento. Pues bien: Este local reúne inmejorables condiciones para instaurar en él el Hogar del Pensionista y del Jubilado y el costo resultará mucho menos elevado que si se hiciera uno totalmente nuevo. Con ello además de conseguir para nuestra población un magnífico Hogar del Jubilado y del Pensionista y para las poblaciones de su zona, en el que nuestros mayores puedan reunirse en un régimen de comodidad y de fraternidad, que les hagan sentirse como en su propia casa, se habilitará un edificio, que, de seguir en el estado de abandono actual, llegará a desaparecer.

La idea, la sugerencia y los deseos de los jubilados y pensionistas quedan expuestos; confiamos plenamente no queden en el vacío. — M. C.

CENTRO DE EDUCACION MATERNAL
— DR. PAJIN —
Ginecólogo
— CARMEN GIRALDA —
Matrona - Fisioterapeuta
PREPARACION PRE-POST PARTO
Colón, 33, 2.º-C. Teléfono 74 07 59 PALENCIA

GABINETE DE PSICOLOGIA APLICADA
— Problemas del Aprendizaje: RETRASOS - DISLEXIAS
Mayor, 103 (antes 147), 1.º drcha. Teléfono 741626 PALENCIA
— Trastornos del lenguaje y personalidad.
— ORIENTACION - REHABILITACION

JOSE HERRANZ GARCIA
MEDICO DENTISTA
ODONTOLOGO DE LA SEGURIDAD SOCIAL
Plaza San Lázaro, 2, 2.º izquierda Teléfono 74 84 [illegible]

M.ª ANGELES FERNANDEZ APARICIO
MATERNOLOGO DEL ESTADO
GINECOLOGIA Y PLANIFICACION FAMILIAR
HORARIO DE CONSULTA: Previa cita.
Calle Teniente Velasco, 14, 3.º - A — Teléfono 72 84 [illegible]

ALBERTO RAMOS FERNANDEZ
ESPECIALISTA EN ENFERMEDADES DEL CORAZON POR EL INSTITUTO NACIONAL DE CARDIOLOGIA DE MEJICO
Consulta: 4 tarde, previa cita.
C/ Teniente Velasco, 14, 3.º - A — Teléfono 72 24 72 — PALENC

Dr. JULIO AGUADO MATORRAS
ESPECIALISTA EN MEDICINA Y CIRUGIA DE LA MUJ
PARTOS
CONSULTA: Mañanas a las 13 horas. Tardes, previa petición hora. Colón, 55, 2.º — Teléfono 74 88 22
Operaciones y urgencias: Clínica de la Cruz Roja. - Telf. 72 4[illegible]

FRANCISCO PRIMO HERRERO
NEUROPSIQUIATRIA
Consulta previa petición de hora
Plaza de San Lázaro, 4, 4.º izquierda Teléfono 72 4[illegible]

M.C.D.2022

NIVELADO EN JUEGO Y GOLES
EL PARTIDO DE COPA

EN "LA BALASTERA"	
ENCIA C. F.	SALAMANCA
1	1

● Un severísimo penalty adelantó al Salamanca en el marcador, en el minuto setenta y seis

as un primer tiempo insulso, sucedió un segundo e EXCELENTE JUEGO por ambos equipos .....

sformó el penalty charro Sánchez Lorenzo y empató Baquero en el minuto 80

E PODER A PODER

e poder a poder jugó el Palencia al Salamanca, este en- n de ida de la segunda eliminatoria de la Copa del Rey. gaba el Salamanca líder de segunda «A», con toda su de equipo puntero. Pero se encontró con un rival, tam- destacado en Segunda «B», que no le dio tregua y que muy bien, sin ciertas circunstancias, haberse apuntado el o a su favor; pues claras ocasiones tuvo de hacerlo. Pero partido nocturno, en el que se inauguraba (a nivel com- al) la iluminación de «La Balastera», alguien se quedó recido: el árbitro, que no dio una a derechas, y, cuan- dio, fue para perjudicar al Palencia. Por su parte puede que hubo cierta nocturnidad; que, aunque no fuera nte, porque de noche se jugaba, sí metafóricamente po- si atribuírsele.

se erigió en protagonista del partido, para llevarlo mal, cipio a fin, con las consecuencias del caso, muy espe- nte para el Palencia, que supo de su incomprensible ri- ser castigado con un penalty totalmente exagerado, que ó por torcer la cuestión, cuando parecía que los loca- encarrilaban tenaz y eficazmente a su favor, en ese mag segundo tiempo en que, virtualmente dominaron al Sa- a, al ganarle la iniciativa.

había deslizado el juego por un plano bastante anodino primera mitad. Ambos equipos empujaban en ella; pero cho toma y daca inoperante, pues no se hallaba el ca- el gol. Era un juego de más voluntad que arte, en el que manca aguantaba más el empuje local, que llevó más vez tremendos sustos al buen portero D'Alessandro. oradójicamente, era el conjunto charro el que forzaba primera mitad más córners (sacó seis por ninguno el l. ¿Cómo podía ser eso? Sencillamente, porque el des- abierto de los palentinos, encontraban el rápido con- e charro, que obligaba a los defensas morados a inter- con su cuerpo y despejes, algunos balones de poco com o (Llacer apenas intervino), pero metidos en despla- s largos hasta el área morada.

do el Palencia en esta parte irse con algún gol a su en el minuto 3 a tiro de Sambade, a bocajarro, alto; y en lo 40, a cabezazo de Sampedro, también encima de D'Ales que se marcharía incomprensiblemente fuera, por ejem- ro el balón no quiso entrar. Aunque, repetimos, la ley ro, en esta parte, era baja.

el segundo tiempo, el panorama cobró un color y viveza

os equipos se lanzaron a un juego de ataque alternos sión y destellos de fútbol grande. Y, de él, el Palencia llevando la batuta del mejor hacer. Baquero, que había to a Sambade, en esta mitad, parecía poner más orden en el bando morado, y los balones iban llegando con eligro al área siempre bien defendida por el corpulento ndro.

réplica salmantina fue entonada; y el buen juego de sustituyó al un tanto desangelado del primer tiempo. zo del espectador.

so cuando el drástico penalty que casi se sacó de la el colegiado (un máximo castigo para una obstaculiza n peligro), y fue transformado por Sánchez-Lorenzo, el no decayó .Se consideraba tan a nivel del Salamanca ba que su juego de hoy no merecía perderse, que se ndo y clavaba el bonito tanto de Baquero, para dar la ra igualada.

equipos que, realmente, se mostraron superiores en nda mitad de fútbol del bueno. Y un reparto de punto- nceramente, el Palencia no debió sufrir; porque puso sión y peligrosidad; porque planteó más ocasiones de a D'Alessandro, que los salmantinos a Llacer, y porque ue conseguido sin trampa ni cartón, cosa que no puede lo mismo del de su contrario.

ra bien, podemos resumir que el partido tuvo esta ca- ica dominante de haberse jugado de poder a poder, y, empate repartió premios, con una cierta razón distribu- nque la justicia, por ese lado arbitral que censuramos, er que estuvo oscurecida, pese a la buena iluminación Balastera».—F. B. C.

BARULLO.—El Salamanca vino reservón a «La Ba lastera». Ahí el barullo de jugadores unionistas, arropando a su portero y desbaratando una penetración palentina — (Foto LUIS)

SUSTO.—Espectacular remate de cabeza de Samped ro en la primera parte, cuando el marcador aún no se había movido. El balón, batido D'Alessandro se fue por encima del travesaño. — (Foto LUIS)

AMBIENTE

biente en La Balaste- apacible. La novedad nación, la fama del vi- la animación que las uaciones últimas del noia despertado, lleva- rida masa de aficiona- mpo. Se entretuvieron, segundo tiempo que en y se emberrenchina- os fallos arbitrales, en tes. Pero así es el fút- flaquezas.

EL PARTIDO (PRIMER TIEMPO)

El Salamanca de salida adopta ciertas prevenciones defensivas. Sólo deja a dos puntas; Marco Antonio y Corchado, bajando constantemente Herrera a reforzar la media de cuatro hombres con otros cuatro la defensa.

El Palencia se despliega y fuerza en segunda (minuto 3), una situación comprometida para D'Alessandro, con rebote de un balón centrado por Muñoz, que luego Sambade lanzaría a las nubes.

El juego no es muy brillante Los salmantinos marcan de cerca y, a veces, con dureza evitando que el hombre entre en su área, donde la defensa, compacta y segura, cierra bien huecos y evita la penetración local.

Los tres delanteros palentinos en punta: Javi, Mediavilla y Muñoz, hacen un juego rápido y de continuos desmarques. Pero andan remisos en el tiro, porque no se ofrecen buenas ocasiones. Quizá la falta de un hombre expeditivo en la vanguardia como Chaparro (ausente por lesión), y en la media de otro hombre operante, como Baquero, que, algo tocado, lo reservaría Montes para la segunda mitad, se acusaban. También, y por lesión, tampoco Conde había salido. Así, el forcejeo local más tenía de voluntarioso que de acertado, ya que los balones que se lanzaban frecuentemente desde atrás, no tenían una sólida conducción en la media, y llegaban deshilvanados a la vanguardia, con ventaja para la cobertura charra, que se afianzaba en sus líneas de atrás, para no dejar pasar nada.

Los salmantinos parecían conformarse con el cero a cero; y también actuaban un poco más vigilantes que incisivos, si bien no vacilaban en lanzarse rápidamente al contragolpe, basando sus desplazamiento, sobre todo, en la labor de Herrera, que basculaba bien entre delantera y centro del campo.

Otras dos ocasiones buenas tuvo el Palencia de marcar en esta parte. A los 40 minutos, en que Javi enviaba un centro de oro a la cabeza de Sampedro, y éste remataba mal, por encima del larguero, cuando el tanto se cantaba; y en el minuto 45, en una excelente jugada de Sambade, ahora, con centro-chut, que atrapaba D'Alessandro un poco comprometidamente.

SEGUNDO TIEMPO

En la continuación, se animó

(Continúa en la Pág. siguiente)

M.C.D.2022

COPA DEL REY: En La Balastera: PALENCIA, 1 - SALAMANCA,

(Viene de la Pág. anterior)

más el cotarro. El Palencia había cambiado a Sambade por Baquero, y éste ordenó más el juego desde el centro del campo y lo hizo más penetrante, en sus propios ataques, apoyando a la delantera. Maldonado, asimismo, se mostraba más entonado, y empujaba mucho y, en fin, los demás compañeros, con salidas largas desde atrás de Fuertes, las más de las veces, y de Alonso, que iban cargando de presión y de peligro los ataques locales.

Pese a ello, es el Salamanca el que está a punto de marcar, a un buen centro de Marco-Antonio (minuto 56), que Corchado desperdició, al tirar al cuerpo de Llacer, cuando estaba solo ante éste.

La réplica local llega seguida, y casi con las mismas características; pues, en combinación Joaquín, Maldonado y Sampedro, éste cabecea a dos metros de D'Alessandro, pero, igualmente, a la barriga de éste, por lo que la gran ocasión morada asimismo se esfumaba.

Es un fútbol de ataque y contrataque vistoso. Fútbol de calidad aunque no se prodiguen los disparos, pues las defensas no dejaban huecos.

Y cuando discurría el minuto 30, una internada de Corchado, con autopase, la dificulta Sampedro, en el lateral del área palentina, y el salmantino se deja caer. El árbitro rigurosísimo, decreta el máximo castigo, que lo transforma inapelablemente Sánchez Lorenzo y adelanta al Salamanca en el marcador.

Los palentinos se desmelenan. No pueden perder este partido. Han hecho méritos para que así no sea, pese al penalty. Y se lanzan a un ataque total, con las líneas muy adelantadas y juego muy rápido. Constantemente Javi desborda a su marcador en cada banda (pues una y otra vez se cambia de banda). Mediavilla y Muñoz, trabajan sin desmayo, y, desde la derecha, Baquero empuja, y luego, Cano que salió en el minuto 71. Viene así el tanto del empate, en el minuto 80, tras un buen servicio de Muñoz, al que pone formidable colofón el tiro cruzado e imparable de Baquero.

Los últimos minutos son de dominio local. Los salmantinos pierden tiempo, sufriendo una amonestación García Murcia, por ello. Y, sin más variaciones, finaliza el partido, con la emoción mantenida hasta el último momento. En este segundo tiempo, lanzó el Palencia cinco corners por otros dos su oponente.

ANTICIPACION.—El problema del Palencia es que «canta» las jugadas que va a hacer. Así el contrario lo tiene más fácil. El meta salmantino se anticipa cómodamente en un balón largo y por alto a Mediavilla, que acude al remate.—(Foto LUIS)

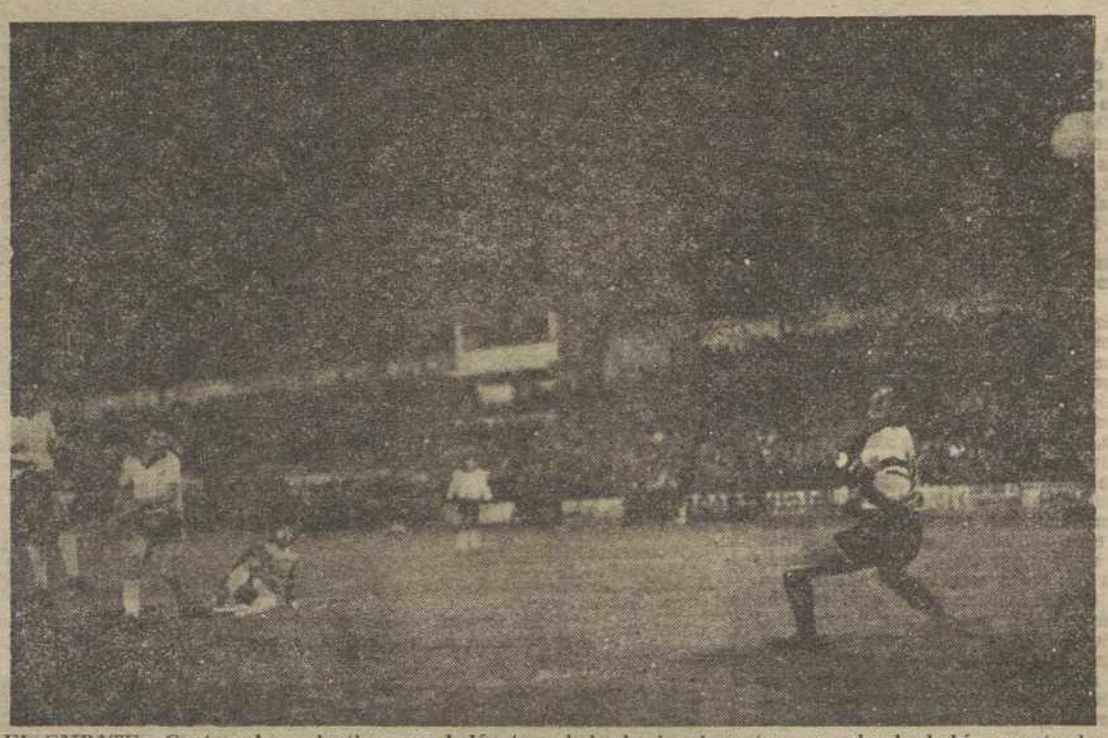

EL EMPATE.—Contragolpe palentino, con balón templado hacia el centro, por donde había penetrado rápidamente Baquero, quien de un excelente tiro por alto batió a D'Alessandro. Era el empate (Foto LUIS)

JUGADAS GOLES E INCIDENTES

Primer tiempo:

Minuto 0, saca de centro de campo el Salamanca, que ocupa la portería del lado del río.

Minuto 3, jugada de Muñoz, con centro cerrado que rebota en el portero, y Sambade chuta fuerte muy alto a bocajarro.

Minuto 8, centro-chut de Miguel Angel que ataja Llacer, tirándose muy bien.

Minuto 10, Muñoz recoge un balón dentro del área, no se decide a chutar pasando al centro y no lo alcanza Mediavilla.

Minuto 20, bombeo de Pepe, que bloca Llacer.

Minuto 26, entrada fuerte de Marco-Antonio a Alonso, y aquél es amonestado.

Minuto 28, jugada de Mediavilla, que tira, para D'Alessandro, pero no sujeta y Sambade vuelve a tirar alto.

Minuto 31, entrada de Ferrero, que corta una entrada de Marco Antonio, y aquél es amonestado.

Minuto 35, falta que saca Fuertes, reciamente y sale rozando el poste.

Minuto 40, gran centro de Javi, que Sampedro remata en plancha de cabeza, pero no pica y el balón sale por encima del larguero, perdiéndose otra gran ocasión.

Minuto 44, el Salamanca pierde tiempo, y el árbitro amonesta verbalmente a D'Alessandro, por ello.

Minuto 45, buen avance de Sambade por la derecha, con centro cerrado, que atrapa D'Alessandro.

Segundo tiempo:

Minuto 0, Baquero sustituye a Samoade.

Minuto 1, Corchado dispara desde lejos fuera.

Minuto 3 primer corner del Palencia, que saca Javi y remata de cabeza Joaquín, obligando a D'Alessandro a estirarse, para parar el balón que se colaba.

Minuto 4, bombeo de Joaquín, que es blocado.

Minuto 6, falta que saca Alonso y remata de cabeza Maldonado y bloca el portero.

Minuto 8, desconsideración de Alonso y Tapia, y son amonestados.

Minuto 9 avance de Tapia por la derecha, con chut fuera de la red.

Minuto 10, el árbitro no aplica la ley de la ventaja y se le grita ¡fuera!, ¡fuera!

Minuto 11, centro de Marco Antonio y Corchado solo ante el portero, tira mal y Llacer, en estirada, desvía, salvando un gol que se cantaba.

Minuto 15 Joaquín centra pasado, Maldonado cabecea en corto a Sampedro que cabecea a bocajarro, pero al centro, y D'Alessandro, para cuando el gol parecía hecho.

Minuto 26, Cano sustituye a Joaquín.

Minuto 28, Núñez saca un corner el portero no lo bloca, y Baquero tira fuera.

Minuto 29, Orejuela sustituye a Marco Antonio.

Minuto 30, Corchado se [illegible]na, se hace un autopase, [illegible]dro se cruza, aquél cae y se [illegible]nalty.

Minuto 31, GOL DEL [illegible]MANCA, saca el penalty [illegible] Sánchez Lorenzo, y marca [illegible] ganando a Llacer.

Minuto 33 Fuertes entra a Corchado y es amonestado.

Minuto 34, Miguel Angel [illegible]duro a Baquero y es amonestado.

Minuto 35, GOL DEL PALENCIA, Baquero recibe un [illegible] de Muñoz desde la derecha, aquél desde el centro de [illegible]chuta imparablemente a [illegible].

Minuto 40, García Murcia sustituye a Tapia.

Minuto 43, amonestación [illegible]cía Murcia por perder tiempo.

ALINEACIONES Y ARBITRO

PALENCIA: Llacer; [illegible] Ferrero, Joaquín (Cano), [illegible] Sambade (Baquero), Maldonado, Sampedro; Muñoz, Mediavilla, Javi.

SALAMANCA: D'Alessandro, Pedraza, Adam, Tomé, [illegible] Angel (Orejuela); Sánchez, Pepe Tapia (García Murcia), Corchado, Herrera y Marco Antonio.

Arbitró el señor Sánchez [illegible]rín, del Colegio Vizcaíno, [illegible] constantemente, con perjuicio para el equipo local. Su actuación, por ello, mala. Fue abucheado al retirarse.

FELIX LUISAN CI[illegible]

RESULTADOS DE COPA

Resultados de los partidos [illegible] Copa de fútbol, jugados [illegible]

Ath. Bilbao, 1; Aurrerá, [illegible]

At. Madrileño, 6; Alcoy [illegible] (2-1).

At. Ciudadela, 1; Mallorca [illegible] (ida).

Castilla, 0; Badajoz, 0 (ida).

PALENCIA, 1; Salamanca [illegible] (ida).

Tras estos encuentros, [illegible]fican para la siguiente eliminatoria Ath. Bilbao y At. Madrileño.

MUNDIAL-[illegible]

Fuerte derrota de PORTUGAL en ISRAEL

La URSS venció a CHECOSLOVAQ[illegible]

Tel Aviv (Israel), 29. (Efe). [illegible]rael derrotó ayer a Portugal [illegible] 4-1, en partido de calificación [illegible] la fase final del Mundial de fútbol, España 82.

En el descanso el marcador [illegible]ñalaba el mismo resultado.

URSS, 2; CHECOSLOVAQ[illegible]

Tiflis (URSS), 29. (Efe). [illegible] URSS ha derrotado ayer a Checoslovaquia por 2-0, en partido [illegible] grupo tercero de calificación [illegible]ra el Mundial de España [illegible]

La clasificación del grupo [illegible] así:

	J.	G.	E.	P.
URSS	6	5	1	0
Gales	7	4	2	1
Checoslovaq.	7	4	1	2
Islandia	8	2	2	4
Turquía	8	0	0	8

Faltan por disputarse los encuentros:

18 de noviembre: URSS-[illegible]

30 de noviembre: Checoslovaquia-URSS.

Venta de PISOS y LOCALES

PRECIOS: Desde 2.045.000 pesetas

— MODICA ENTRADA y 11.454 pesetas al mes
— REGALAMOS LA PLAZA DE GARAJE

Centro Comercial San Telmo - C/. Diego Laínez
Promotor: VALENTIN RODRIGUEZ
Información: PROCOCASA - C/. José Zorrilla, 1 - entreplanta
(Junto Cine Rey Don Sancho) - Teléfono 74-44-14 -- PALENCIA

Expediente 34 - 1-0010 - 9 Aval: Banco Central n.º 02320681007

M.C.D.2022

sillos y vestuarios: CHARLANDO CON LOS ENTRENADORES

LANOVA: "El PALENCIA, el mejor equipo al que nos hemos enfrentado esta temporada"

MONTES: "Todos hemos echado en falta a CHAPARRO"

che a bocadillos bajo la luz.- Percance sin consecuencias.- llegó a los dos "kilos".- CHAPARRO, al quirófano

l dato para la histo- bol local: el PALEN- guró la iluminación alastera". Una ilumi- r cierto, que respon- rme repetidas veces anifestado el presi- ndro Palacios, al fir- nto de la directiva de cando" el viejo y en- Campo Municipal de a tono con lo que pa- n se desea.

percances técnicos, mibles en una inau- No obstante, pudie- licarse las cosas: pa- seguridad se había segundo generador ero el camión que lo ba tuvo un contra- l mismo, se venció e recibió algún gol- efacto quedó "fuera" y sin posibilidad eparación sobre la

mo decimos, no pa- el generador presta- Diputación Provincial que los aficionados presenciáramos por un partido de com- jo la luz de las to- "La Balastera".

oOo

s nos parece que la ue buena, habida que los precios, — exigencias crematis- tbol!— habían sido e mal humor por los

directivos no com- estra opinión. Nos

emos quedado en setas, cuando ha culado sobrepasar os".

oOo

s de prólogos y va- vestuarios. El ár- trado pálido, acom- e los gritos de censura del público. Alguno de sus auxiliares imberbe aún, parecía venir de una de esas películas, que en la "tele" presenta Chicho Ibáñez Serrador...

VILLANOVA:
"LA ELIMINATORIA NO ESTA DECIDIDA"

Como el regreso a Salamanca apremia, comparece inmediatamente en la sala de Prensa el "mister" unionista. Parece bastante serio. Le proponemos iniciar la charla con un resumen del encuentro y nos dice:

—La nota más saliente que ha sido muy competido. El PALENCIA me ha gustado mucho, ha peleado, ha sabido estar en el campo. Créame, si le digo que es mejor equipo que los de Segunda A, a los que nos hemos enfrentado ya esta temporada.

—Adulador...

—Lo digo sinceramente. Ha peleado con sentido, ha jugado bien a ratos y tiene una defensa que no ha dado ningún tipo de facilidades.

—El partido también ha resultado duro: ¿por qué?

—Sí, lo ha sido, pero sin intención. Cosas del fútbol.

—¿El penalty?

—Nadie, que haya visto la jugada sin apasionamiento, lo discutirá. ¿Innecesario? Pues, sí, pero penalty .

—Resultado aparte, al público le ha decepcionado el SALAMANCA.

—¿Por qué?

—Ha salido a no arriesgar nada.

—Salimos a hacernos con el centro del campo y me parece que lo conseguimos. Ahí fue donde le ganamos la partida al PALENCIA. Tejimos una malla, por donde no les dejábamos penetrar a los palentinos.

—Efectivamente, así fue, pero en la primera parte Llácer no tuvo que intervenir ni una sola vez en toda la noche, lo que no parece excesivo bagaje para un equipo, que es puntero en su categoría.

—Sí, reconozco que el meta palentino no tuvo trabajo. Es que dominábamos el centro del campo, pero luego no acertábamos a definir las jugadas de ataque. Sin olvidar, como le he dicho, que la defensa local ha actuado en un excelente tono.

—Con el penalty el árbitro se lo "puso facilito" ¿no?.

—El colegiado no concedió graciosamente nada. Pero, en fin, si era una ventaja, máxime actuando fuera de casa.

—Pero llegó pronto el empate.

—Ya antes había dado entrada a Orejuela con la finalidad de que, dada su movilidad en el área, fijara allí a la defensa y no permitiera a los zagueros palentinos subir balones para salvar nuestra barrera y "pressing" del centro del campo.

—Total, que la eleminatoria sentenciada, ¿no?

—En absoluto: todavía faltan 90 minutos...

—¡Ya salió el tópico!...

—Se lo digo sinceramente. Insisto en que el PALENCIA me ha parecido un gran equipo y que, por lo tanto, la eliminatoria no está decidida, aunque reconozca que el empate aquí es un buen resultado para ir al "Helmántico".

MONTES:
"EL SALAMANCA TENIA RESPETO AL PALENCIA"

Montes, más serio todavía que Villanova. Charlamos en el pasillo, porque en la sala de Prensa el entrenador contrario atiende a otros colegas de la información salmantina. Le decimos a Montes:

—¿Contrariado?

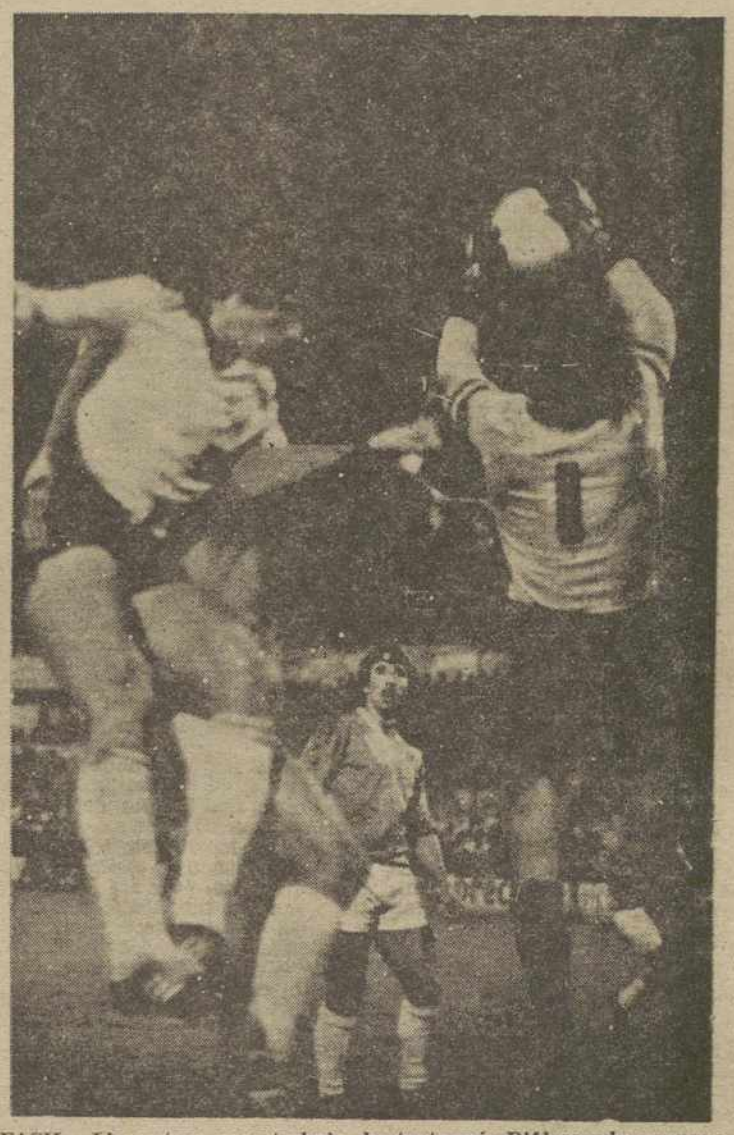

FACIL.—Llácer tuvo poco trabajo; bastante más D'Alessandro, aunque lo resolvió con fortuna. En el grabado, el portero charro atrapa con facilidad la pelota en un centro largo.—(Foto LUIS)

—¡Hombre, por Dios! ¡Como no he de estarlo, si les ha regalado un penalty!

—Nosotros nos encontrábamos bien situados y nos pareció claro. Innecesario, pero claro, aunque también posiblemente Corchado "supiera caerse" más de la cuenta.

—Lo que quieras, pero también en el área salmantina ha habido un par de jugadas, que, de aplicar el mismo criterio que en la nuestra, deberían haber sido sancionadas con el máximo castigo. Pero, en fin, vamos a dejarlo que luego surgen complicaciones y quejarse ya no sirve de nada.

—Háblame del partido.

—Cuando el SALAMANCA marcha en cabeza de Segunda A, por algo será. Vino a hacer su partido, porque desde el primer momento se vió que tenía respeto al PALENCIA. "Pobló" el centro del campo, impidiéndonos llegar adelante con soltura.

—Es que se "sobaba" excesivamente el balón, Montes.

—Ellos estaban muy encima, no permitían jugarlo. Era difícil actuar de otra manera y cada penetración era fruto de un enorme esfuerzo .

—Sin embargo, algo más ocurría ahí y por eso efectuaste los cambios...

—Bajé a Joaquín a la defensa y subí a Maldonado al centro, al tiempo que di entrada a Baquero. Tanto Baquero, como Joaquín, salieron con molestias.

—Habrás echado en falta, como todos, a Chaparro.

—Tú lo has dicho. Chaparro se encontraba en un momento sensacional, los compañeros confiaban en él y él se encontraba muy ilusionado por brindar un gran encuentro ante su anterior equipo, el SALAMANCA. Pero, en fin, todos han luchado de principio a fin, tratando de superar las adversidades. En este sentido estoy realmente satisfecho de mis jugadores.

—Villanova dice que la eliminatoria no está resuelta...

—Estoy de acuerdo. Queda el segundo partido y aún reconociendo la calidad del contrario que debemos acudir a su propio campo, diremos eso de que aún faltan 90 minutos de eliminatoria.

—Ques es lo que dice Villanova también.

oOo

Por último. Montes nos da cuenta de que este miércoles Chaparro ha ido y vuelto de San Sebastián, donde el doctor Echeverren. médico de la REAL SOCIEDAD, ha confirmado el diagnóstico del doctor Encina: rotura de ligamento y que la operación va a ser inmediata. Si todo se desarrolla como se espera, podrá contar con Chaparro dentro de mes y medio o dos meses .

Pedro-Miguel BARREDA

AD.—La tuvo aquí Sampedro, que remató limpiamente de cabeza y desde cerca, pero a las manos del portero salmantino. — (Foto LUIS)

M.C.D.2022

ANTE SUS PROXIMOS COMPROMISOS

ENTRENAMIENTO DE LAS SELECCIONES

ENSAYOS POSITIVOS Y EL GRAN DEFECTO CRONICO DEL MIEDO A TIRAR A PUERTA

Madrid, 29. (Efe). — La carencia de tiro a puerta fue la única nota negativa del entrenamiento que efectuaron ayer, en la Ciudad Deportiva del Real Madrid, los seleccionados por José Emilio Santamaría, para los próximos compromisos de los equipos nacionales "A y "A bis", ante Polonia, en Lodz y Zaragoza, respectivamente.

Por lo demás, los hombres de Santamaría dieron la impresión de, poco a poco, ir conociéndose futbolísticamente mejor e integrando un verdadero conjunto porque el esquema de la selección "A" está, prácticamente, hecho.

Los "A bis", formados por gente joven y donde se alinearon los nuevos jugadores que llamó Santamaría, dieron mucho trabajo a los "mayores", llegando incluso a ganar el partido por dos goles a uno.

Ciertamente, la selección "bis" jugó como si se tratara del equipo visitante, saliendo sus hombres de atrás velozmente, en contragolpe bien cevados por dos rápidos extremos, como Ito y Martín.

El partido, que duró algo más de una hora, resultó muy entretenido para los casi quinientos espectadores que se congregraron en el recinto madridista.

Los goles fueron marcados por Ito, culminando una gran jugada de los "bis" y Martín, por los jóvenes; y Santillana, de Penalty, por los "A".

Los equipos formaron así:

Selección "A":

Arconada, Sánchez, Tendillo (Maceda-, Alesanco, Camacho, Víctor, Alonso, Saura (Esteban); Marcos, Santillana y López Ufarte (Gallego).

Selección "A bis":

Sempere, Juan José, Jiménez, De Andrés, Cundi; García Hernández, Urbano Senor; Ito, Quique (Racing y Martín.

No porticiparon en el entrenamiento Gordillo, aquejado de un punto de dolor en los gemelos, producto de un golpe; el atlético Quique, también con un golpe, y el realista Zamora, que tenía cargados los aductores De estos tres hombres solamente Zamora se vistió de corto, para dar, en solitario, unas cuantas vueltas al campo.

EL TIRO A PUERTA, OBSESION

Al finalizar el ensayo, José Emilio Santamaría señaló que éste "ha sido positivo", añadiendo que los jugadores "se mueven bien, se entregan, corren, pero les falta la definición final"

La falta de tiro a puerta fue calificada por el responsable de la selección como "una obsesión que tenemos" y de los nuevos incorporados dijo que "tengo una buena impresión de ellos".

Sobre el partido afirmó que "los jóvenes han dado la sensación de jugar mejor, porque han salido perfectamente al contragolpe desde atrás".

Habló de alguno de los hombres, como el gaditano San José, diciendo que es importante cubrir ese puesto con lateral derecho, "porque es el sitio donde más lesionados hay". Fue el barcelonista Sánchez el que ocupó ese lugar en el ensayo y Santamaría opinó que "lo ha hecho bien, aunque aún puede adaptarse mejor al sitio".

Sobre los porteros, anunció que no va a llamar a ninguno nuevo para estos dos prtidos ante Polonia, porque "Me interesa la continuidad de los que hay". Hoy estuvieron Arconada y Sempere, pero Santamaría, para los dos partidos, cuenta también con Buyo y Urruti —"que parece se va recuperando de la lesión perfectamente"— y los dos hombres del sub 21, es decir, el madridista Agustín y el bilbaino Zubizarreta.

Se lamentó el seleccionador de lo cargado del calendario y anunció una posible revisión médica de los jugadores, que tendría lugar el mes de diciembre. También dijo que "no vamos a tener más remedio que apretar la preparación en el mes de febrero".

Se refirió a los próximos encuentros y añadió que "son muy importantes", subrayando que los rivales —Polonia, Bélgica y Escocia— son equipos que ya están calificados para el Mundial y, por tanto, rivales en potencia de la selección en ese campeonato.

Santamaría estuvo bastante relajado en la conversación y se permitió hasta alguna broma que otra porque "no soy tan serio como dicen". Se le indicó que tendría que invitar a Jupp Derwall el seleccionador alemán, por decir que España será campeona mundial y contestó el seleccionador español que "si es así tengo que invitar a muchos que opinan lo mismo, aunque casi todos son extranjeros. Aquí en España somos una raza difícil".

Finalmente dijo que le gustaba que la selección tuviera "espíritu de triunfo" y se mostró satisfecho del público de Valencia, donde jugará la selección, afirmando que "confío en todos los españoles aunque a veces no nos llevemos bien".

ENTRENAMIENTOS DE LOS SUB-21 Y SUB-18

Madrid, 29 (Efe) — "Estoy contento de la actuación de los jugadores ya que han demostrado que tienen calidad, a pesar de que todavía les falta compenetración", declaró Jesús Pereda después del partido que sirvió de entrenamiento a las selecciones Sub-21 y Sub-18.

El encuentro, jugado ayer en la Ciudad Pegaso, finalizó con la victoria del Sub-21 por tres goles a uno, en tantos marcados por Julio Prieto y dos de Pedro Pablo, mientras que por los juveniles marcó Viñals

A pesar de los rumores que circulan sobre la posible marcha de Pereda como seleccionador de juveniles después del fracaso en el mundial de Australia, el técnico dijo que tenía la moral alta y que no pensaba abandonar la selección "Después de meditarlo he llegado a la conclusión de que no me tengo que marchar. Tengo la moral alta y creo que estamos trabajando bien. Lo de Australia hay que olvidarlo".

Sobre la actuación en el partido de los Sub-21, Pereda recordó que es un equipo nuevo al que hay que dar tiempo para conocerse. "Los chicos tienen calidad, pero se nota la diferencia con el otro equipo ya que llevaban jugando juntos dos años. Vamos a trabajar con este nuevo equipo, pero no se nos pueden pedir triunfos rápidos, a pesar de que ya los hemos conseguido porque España ya cuenta en el campo juvenil, cosa que antes no ocurría".

El próximo compromiso de los sub-21 es el encuentro contra Holanda el día 18 en Orense. "Nos basta con un empate ya que en el partido de ida vencimos por dos goles a cero, pero no tenemos que confiarnos. Tengo muchas esperanzas con este nuevo equipo y espero que vaya convirtiéndose en la cantera del equipo "A".

Por su parte, los sub-18 volverán a entrenarse el próximo miércoles y el día 13, y viajaran a Mónaco donde jugarán el 15, y ya para el mes de diciembre, el día 8, las dos selecciones sub-18 y sub-16, jugarán en Oporto contra Portugal.

Volviendo al partiido de entrenamiento, durante los primeros cuarenta y cinco minutos, los juveniles estuvieron tímidos con el balón, pero después en la segunda mitad reaccionaron y pusieron varias veces en peligro la meta de los "mayores". "Es lógica esta timidez. Tres años de diferencia se notan mucho, pero estoy contento porque ha habido mucha dinámica. De lo que se trata en estos entrenamientos es de ir quitando los defectos de los jugadores y rodarle" dijo Mariano Moreno, que se ocupa de las selecciones sub-18 sub-16 y sub-14

AURORA—POLAR

Compañía Anónima de Seguros. — Domicilio social, BILBAO
INCENDIOS, VIDA, ACCIDENTES TRANSPORTES
Subdirector en PALENCIA, Carmelo Andrés García - Cuena
Calle de Valladolid, número 2, 1.º — Telf. 72 42 46. — Apartado 1

BOXEO

PROXIMA VELADA EN PALENCIA

El boxeo palentino cuenta con un nuevo promotor.

Hace aproximadamente un año nacía en Palencia la primera licencia de promotor, a nombre de don Cayetano Marcos. Hoy la afición boxística cuenta con otro nuevo nombre, don Angel José Villaverde Antolín, un joven entusiasta de este deporte, que quiere poner todas sus cualidades e ilusiones al servicio de este deporte.

Es por lo que don Angel José Villaverde Antolín comunica a todos los aficionados a este deporte que el próximo sábado 31, y en el Pabellón Municipal de Deportes, de nuestra capital, cuando solamente cuenta con unos días de posesión de la licencia ofrecerá una interesante velada pugilística; será una velada mixta, compuesta por cuatro combates de amateurs y dos de profesionales, donde volveremos a ver a los palentinos Arenas I y Real García, y el también palentino, el amater Dionisio.

Como puede apreciarse, no puede ser mejor el debut de este promotor.

Esperemos, por lo tanto, que juntamente con don Cayetano Marcos, que tanto está haciendo por el boxeo de nuestra capital desde que obtuvo su licencia. Con estos dos promotores en Palencia, se llena un vacío, que existía, y que no era consecuente con una afició que siempre ha respaldado.

Esperemos que estas veladas se multipliquen y den a la afición palentina el sabor que merece este deporte.

A este nuevo promotor, sólo nos queda desearle los mejores éxitos en esta nueva andadura que emprende, brindándole nuestra más sincera enhorabuena.

COMITE DE COMPETICION

Se incoa expediente a Cabeza por sus declaraciones sobre los árbitros

CLAUSURADO EL CAMPO DE TENERIFE POR UN PARTIDO

Madrid, 29. (Efe). — El Comité de Competición de la Real Federación Española de Fútbol, en su reunión de ayer, ha tomado los siguientes acuerdos:

PRIMERA DIVISION:

Jugadores:

Suspender por un partido a Echeverría, Osasuna, por protestar insistentemente al árbitro.

Amonestar a Bolaños, Ath. Bilbao y Lumbreras, Osasuna, por formular observaciones al árbitro; a Santos y Minguela, Valladolid, Navarro, Castellón; Molinos, Español; y Víctor, Barcelona, por desconsideración con un contrario; a Argote, Ath. Bilbao, por pérdida de tiempo; a Albadalejo, Hércules; Estévez, Las Palmas, Oscar Ferrero, Castellón, Ayfuch, Español, Schuster, Barcelona, Carrete Valencia, López, Betis, Macua y Esparza, Osasuna, por juego peligroso; a Piru, Santander, por falta técnica.

Clubs:

Multar y apercibir de cierre de campo por incidentes graves del público al Club Osasuna; por incidentes del público al lencia.

Directivos:

Incoar expediente en rela con determinadas manifestac formuladas por el presiden C. At. de Madrid, con refer a los árbitros, cuestión de la su propio Comité Nacional dado traslado a éste de Com ción.

SEGUNDA DIVISION:

Jugadores:

Suspender por dos partid Lemos, Celta, por producir manera violenta con un co rio.

Amonestar con advertenci suspensión a Sahuquillo, M ca, por formular observacion un juez de línea; a José Coruña; e Higinio, Murcia juego peligroso.

Clubs:

Multar al C. D. de La Co por incidentes de público.

SEGUNDA DIVISION B:

Jugadores:

Suspender por dos partid Martínez Caba, Algeciras, producirse de manera vio con un contrario.

Suspender por un parti Ruiz Suárez, Jerez D., por ducirse de manera violenta un contrario, habiendo m provocación.

Clubs:

Multa y clausura de camp un partido oficial al Te por incidentes del público de pecial gravedad.

TERCERA DIVISION:

Jugadores:

Suspender por 10 partid López Finisterre, por prod violentamente con un juez nea.

Suspender por 5 partid Lasuen, Arenas, por insulta ve y reiteradamente al á

Suspender por 4 partid Rodríguez, Canovellas, por ducirse de manera violenta un contrario, siendo reinci

Suspender por 2 partid Fernández Cuchillo, Venta d ños, por producirse de m violenta con un contrario.

LOS ARBITROS SE QUERELLARAN CON CABEZA

Madrid, 29. (Efe). — Tr y uno de los 32 colegiados de mera División, que se reun ayer en la sede del Comité cional de Arbitros, han so do la vía penal en contra de sidente del At. de Madrid fonso Cabeza, por sus decla nes sobre los colegiados.

Estos 31 árbitros de Pr División, a título particula terpondrán querella, por in contra Alfonso Cabeza.

Por la tarde, y sin que viera previsto en un pri aparecieron en la asamble presidente de la Federación pañola de Fútbol, Pablo acompañado del secretario d mité Nacional de Compe Fernando Vara del Rey, y presidentes del Barcelona Luis Núñez y del Valencia mos Costa.

El objeto de la presencia rectivos de la Federación y clubs, era proponer a la blea de los árbitros, la c ción de contactos, a nivel sión clubs - colegiados, en cular, para elaborar un doc to donde se recogieran los del arbitraje en España, y esta forma— poder propon adecuadas soluciones.

CAMPEONATO DE FUTBOL - SALA

Resultados de los partidos celebrados

Caja Rural Provincial, 8; Castillo de Magaz, 1.

Deportes Emilio, 6; iPnturas García, 5.

Deportes Emilio, 3; San Mateo, 0.

Poza Cortedis, 1; El Muégano, 0.

El Muégano, 1; Fuenteclara, 5.

Santa Bárbara A, 2; Talleres Frama, 3.

Fasa Pintura, 9; Renfe, 7.

Agronorte, 8; Esmena, 0.

Bar México, 9; Popularbán 2.

Andérez Neira, 5; Popularbán, 8.

Renfe, 0; Bingo Reno, 7.

Discoteca Quasar, 3; Multicopy, 5.

Félix del Paso, 14; Metamorfosis, 5.

Agropalentina, 4; Fidel Castro, 8.

Carnicería Santi, 3; Las Vegas, 5.

Caja Ahorros M. P., 4; Discoteca Eros, 2.

Centro de Estudios, 11; Talleres Gómez, 0.

Peña Tirorariro, 0; Urbón, 2.

Bancobao, 5; Talleres Velázquez, 2.

Marín Sport, 2; Lanuza, 1.

Cafedoce, 5; Electrólisis del Cobre, 1.

Kabul's, 1; Creac. Cusor 5.

Discoteca Dessire, 4; Estrella Azul, 3.

Pinturas Sousa, 1; Banco Occidental, 5.

Cafetería Acuario, 6; Escayolas Medina, 3.

Santa Bárbara B, 9; Autocares Gómez, 3.

Talleres Garvi, 1; Peña R. Palentina, 7.

Cafés Tarrero, 3; Talleres Carvi, 4.

Cafés Tarrero, 6; Aupasa, 2.

San Agustín, 14; Ime - Clemente, 3.

Deportes Artiza 3; Ave María, 3.

M.C.D.2022

ELENIO HERRERA visto por su mujer

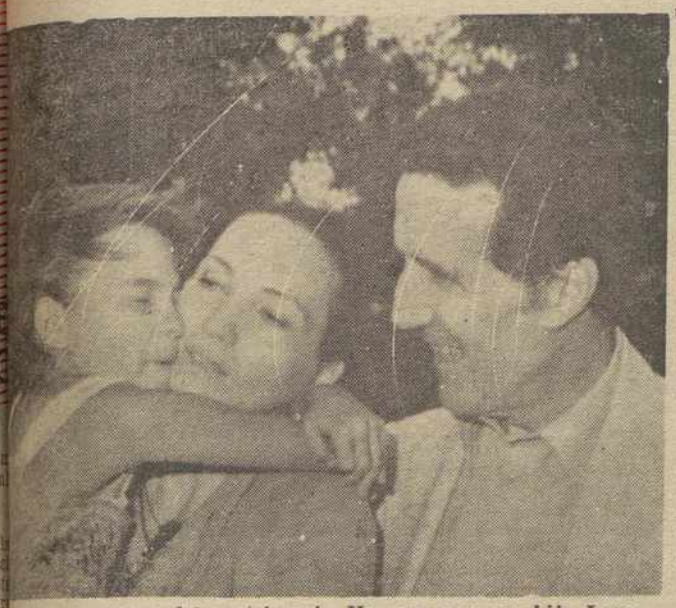

n tierna escena del matrimonio Herrera con su hija Luna

enio Herrera es un hombre pertenece a la Universidad calle. Lo dice él, amén de ar: "soy un hombre muy gente». A Fiora Sandolsi, su l mujer —tercera de sus monios— todavía le cuenta empezó jugando al fútbol pelotas de trapo o con me- de su madre rellenas de

nos estado con Helenio y La verdad es que don Helenio es un amigo de la aleza. Ama a muchas co- ahora a Fiora, a Helios, su menor y a María de los Re- Luna», la niña que adoptó atrimonio.

enio Herrera tiene siete hi- pero a éstos, Helios y Luna, na con pasión.

diálogo se hace amable, He- Herrera habla mucho, es , pero a veces es muy sin- hasta consigo mismo. Le el dinero, mucho, pero en cuenta por qué le gus- dinero: «Mis padres fueron humildes —el padre carpin- y la madre limpiadora— y me obligaron a darle im- ia al dinero". Pero hoy revista no es con Helenio on Fiora, aunque él inter- de vez en cuando.

A, LA NIÑA ADOPTADA N PADRE TUBERCULOSO

ora, ¿cómo es Helenio He-

muy inteligente.

ted también lo dice?

, lo es. Es muy inteligente, go que decir.

ntes había dicho que era eso, ¿lo es?

, también lo digo ahora; o un hueso.

Sabe que don Helenio ro- una película vestido de cu-

De cura! De cura tiene muy Un cura casado tres veces Es verdad que con usted ha tado 500 años?

eriamente, lo he cometido» tura.

Mujeriego?

o ha sido.

A quién ha querido más don o: a la francesa, a la es- o ahora a la italiana?

o creo que a la italiana. todas, a todas —nos dice que es sumamente cari- con Fiora.

Es cierto que Helenio tenía agenda con todas sus con- s?

Claro que sí!, pero todo eso

quería dar ejemplo con edad en el fútbol, pero al le gustaban las muje-

Qué tiempo lleva usted con Helenio?

viendo juntos doce años, , nueve.

ñor Herrera, hablemos de , de María de los Reyes ía adoptada, hija aban- por su madre y de padre uloso. El estaba enfermo ido iba a morir pidió que o Herrera se quedara con a. Todo un forofo.

Qué ha significado Luna pa- señores de Herrera?

a ilusión enorme, queríamos ner la pareja, con Helios, conseguimos. Ahora es toda vida.

Estaba enferma?

—Sí, pero se le curó la tuberculosis.

A don Helenio, el «Don Dinero», como le llama su esposa, se le cae la baba cuando se le habla de Luna. Es una niña encantadora, dice. Una buena estudiante, añade.

«LE DOY IMPORTANCIA AL DINERO»

—Usted, de verdad, con tantos millones, es un «tacaño», don Helenio, lo dice Fiora. Pero, ¿por qué?

—No soy tacaño, le doy importancia al dinero (vuelve a repetir lo de su padre carpintero y su madre limpiadora).

—Fiora, ¿los niños qué piensan del dinero del padre?

—Tienen tendencia a que su padre sea millonario.

—¿No lo es, Flora?

—Millonario hoy en día es cualquiera. Helenio es un trabajador.

FIORA TAMBIEN RECONOCE QUE H. H. ES MUY INTELIGENTE

«Siempre ha sido muy mujeriego. Tenía una agenda con sus conquistas. Pero yo he logrado meterlo en cintura».

«De sus tres mujeres yo creo que es a mí a la que más ha querido»

«En casa hace un «yoga» inventado por él. Tiene mucho apetito. Se comería hasta la mesa».

«Millonario hoy en día es cualquiera. Lo que es Helenio es un trabajador»

—Oiga, nosotros sí que somos unos trabajadores, no don Helenio, que acaba de cobrar otros ocho millones de pesetas por sólo ser el secretario de no sé qué del F. C. Barcelona. H. H. siempre ha ido predicando que era el mejor del mundo y cobraba como tal. ¿En qué invierte el dinero su marido?

—Tiene muchos hijos y, naturalmente, los quiere dejar situados.

—Don Helenio, usted ha manifestado en alguna ocasión que hubiera sido cirujano si no hubiese entrado en el fútbol por la puerta grande — a pesar de jugar cuando pequeño con pelotas de tela—. ¿Hubiera ganado tanto dinero?

—Hubiera sido un cirujano muy inteligente.

—Fiora, hablemos de los gustos de H. H. ¿Cómo lo pasa en sus ratos de ocio?

—Le gusta leer, preparar conferencias de fútbol. Hace yoga; sí, hace un yoga «inventado» por él. Un método suyo. Tiene afición a los idiomas, más que para él, para los niños.

—¿Comidas?

—Si de él dependiera se comía hasta la mesa. Sigue comiendo cocina sana: carnes a la parrilla, ensaladas, frutas o a veces un par de huevos fritos.

—¿No será para demostrar sus apariencias y luego, a sus espaldas come de todo?

—Bueno, casi nunca, siempre come lo mismo. Y no me pregunte si sabe cocinar porque en eso sí que es una verdadera calamidad. Lo más que se hace es el café por las mañanas.

«VIVE CONMIGO EL ARTE Y LA MUSICA»

Fiora Sandolsi, tercera esposa de Helenio Herrera, es periodista de modas. Le gusta mucho la música clásica, el arte, la pintura...

—¿Inculca usted a don Helenio a todo esto?

—Desde que estamos juntos le apoyo para ir a conciertos y ver buenas exposiciones.

—Con mi mujer aprendo. Me gusta la zarzuela, dice él. ¿Sabe que Fiora tiene 20 años menos que yo y con eso no quiero descubrir su edad?

—¿Su marido, Fiora, soporta la popularidad?

—La lleva muy bien, la verdad es que le gusta, pero es un hombre muy noble, colabora mucho con la prensa.

—¿Hasta dónde llega la popularidad de don Helenio?

—Donde usted no se imagina. Si vamos en el metro —y no es frecuente que H. H. vaya en el metro— en París, Roma, Milán, es toda una atracción internacional.

—Y, a usted, ¿le gusta la popularidad de su marido?

—La comparto con él.

—H. H. tiene 65 años y ahora firma como colaborador técnico, «no será que ya está acabado?

—Bueno, un hombre de las cualidades de Helenio es muy difícil que se acabe. Sigue siendo impulsivo, dominante, responsable y exigente, hasta consigo mismo.

—¿No será exageración?

—Tómelo como quiera, pero no.

«HE ESTUDIADO EL FUTBOL DE TODO EL MUNDO», DICE DON HELENIO

Seguimos paseando, el matrimonio Herrera, Helios, el rubio juguetón y la encantadora «Luna», una niña realmente preciosa que le tiene un cariño insospechado a papá Helenio y a mamá Fiora. Una niñita que de ser una enfermita de tuberculosis ha pasado a disponer del cariño de un hombre conocido en todo el mundo, de un hombre de mucho dinero —aunque él diga que no lo tiene. Llegamos al final de la entrevista; doña Fiora, la esposa, tiene que marcharse al aeropuerto a acompañar a Paloma Gómez Borrero, la corresponsal de TVE en Roma, pues son íntimas amigas.

—Don Helenio pronto hará de cura, ¿no?

—Bueno, me han ofrecido un papel en «Victoria». Tengo el guión, pero no lo he leído todavía. Haré de sacerdote.

—Usted en cierta ocasión dijo que se metía en un convento, ¿aquello fue publicidad o era cierto?

—Sí es verdad, que quise entrar en un convento; no, publicidad no, eso sí que no.

—¿Sabrá hacer el papel de cura en el cine?

—Tengo la cualidad de adaptarme a todo. En el cine me costará trabajo.

—¿Qué le queda por aprender y por enseñar en el fútbol?

—Aprender, nada; enseñar, mucho. He viajado por todo el mundo, desde Formosa, al Japón, Hawai, Hahiti... aprendiendo y dando clase. Ahora, hace muy poco, he estado impartiendo un curso para entrenadores de Chile, Perú, Paraguay, Bolivia, Colombia, Venezuela... Mire, la FIFA (que tiene 128 naciones asociadas), me ha nombrado instructor general del fútbol. El fútbol está siempre en evolución. Tengo el mérito de estar siempre a la vanguardia.

—Helenio, ¿qué le dice la frase «Herrera piensa en el fútbol 30 horas al día?».

—¡Ah, sí!, fue un directivo del fútbol español, de Málaga, él repetía mucho esa frase que se hizo popular en muchos países.

Helenio Herrera, don Helenio, el H. H., «Don Dinero», el «inteligente», el que ustedes conocen ya tiene 65 años, no quiere entrenar más. Dice que más dinero han ganado los equipos con él. Helenio y Fiora son felices. Ella, al parecer, lo lleva por buen camino. En el fondo de sus corazones, dos niños (aunque hay otros para Helenio): Helios, el rubito travieso y educado y «Luna», la María de los Reyes, hija que fuera de un forofo de H. H., niña que está aprendiendo tres idiomas al mismo tiempo.

Manuel de Lucas

(Servicios Especiales de la Agencia EFE)

Gran exposición de obras de arte

HOTEL REY SANCHO DE CASTILLA

200 OBRAS DE MAESTROS ESPAÑOLES E IMPRESIONISTAS FRANCESES

Lucas, Alenza, Poy Dalmau, Dalí, Miró, Emilio Sala, Roberto Domingo. Gómez Gil, J. Mir. J. Cusach, F. Jimeno, Romero Ressendi, Vela Zanetti, Grau Sala, Benjamín Palencia, Benlliure, Calvo Delgado, Segrelles, Chías, J. Lull, Galton, Fox, France, Maynard, Wallace Corot, Díaz de la Peña, André Brouillet, Adolfo Beaufrere, Paul, Albert Besnadr, L. Legat, E. Burnand, H. J. Lefortier, Clary, Neuville, Edourd López, Chavicny, Gabriel Dufaux, etc.
PINTURAS SIGLOS XVII, XVIII, XIX Y XX. OLEOS, DIBUJOS, MARFILES, PLATAS, BRONCES, RELOJES Y GUARNICIONES IMPERIO FRANCES

EXPOSICION, DIAS: 27, 28, 29, 30 y 31
HORAS DE VISITA: De 11 a 2 y de 5 a 10

— UNA INVERSION EN ARTE ES UNA RENTA SEGURA —

ORGANIZA EXPOVILL

Nueva promoción de PISOS Y LOCALES

GRANDES FACILIDADES DE PAGO

VIVIENDAS DE PROTECCION OFICIAL

Expediente 9.002-7 (1.ª Fase)

Emplazamiento: **POLIGONO «PAN Y GUINDAS. PARCELAS 8-9-V-B.**

Póliza de Seguros Cía. Crédito y Caución, núm. 73.470

INFORMACION Y VENTA: **PIRON, S. A. CONSTRUCTORA**

Avenida Manuel Rivera, núm. 1. Teléfonos: 728500 - 728504. PALENCIA

M.C.D.2022

EL FUTBOL ESPAÑOL EN CRISIS PELIGROSA

FRENTE A UNA BUENA PLANIFICACION ORGANIZATIVA DEL MUNDIAL DE ESPAÑA 82, EL FUTBOL HISPANO SE ENCUENTRA MUY LEJOS DE SU NIVEL OPTIMO

Después de la huelga del fútbol español al comienzo teórico de la temporada 81-82, «todo es posible en Granada»... Esto es un remate de frase hecha que viene a querer decir que de cara al Mundial de fútbol en España, el fútbol español está abocado a vivir una de sus mayores etapas de crisis. Quién sabe lo que pasará después de ese mundial, cuando ya todos regresen a sus casas y se quiera recomenzar de nuevo.

Por lo pronto, la huelga ha sido como el disparo que da la salida a un montón de problemas que estaban retenidos, pero amenazantes. No han nacido precisamente por consecuencia de esa huelga, sino que más bien han partido de ella como si se tratara de una consigna de marcha.

Los clubs españoles de la primera y segunda división han decidido por todos los clubs existentes en el fútbol del país, en claudicar en cuanto se les pedía por parte de los futbolistas en huelga; fuese bueno, malo, positivo o negativo para el club, los mismos jugadores y el fútbol español en general.

Ante tanta claudicación, consecuencia a su vez de falta de respeto al futbolista en anteriores ocasiones, —aunque parezca un contrasentido— es motivo ahora de un creciente deterioro de la actividad deportiva, a nivel de jugadores y también a nivel de clubs y Federación, por no seguir escalando en la espiral hasta alcanzar a la Selección y al propio Mundial que se está organizando.

Partiendo a la inversa para explicar todo esto habría que señalar e insistir en el contrasentido que supone realizar el esfuerzo de organizar un Mundial de Fútbol y no haberse pensado ni remotamente en las posibilidades que como país organizador se podría tener por parte de la selección de fútbol. Esto es evidente no sólo en los tiempos de Ladislao Kubala, sino en los de José Emilio Santamaría, planificadores de la preparación del seleccionado hispano.

Precisamente la frase más lapidaria que podía escribirse con respecto al equipo que se quiere conjuntar para que represente a España la pronunció el entrenador del más que modesto equipo de Luxemburgo, con el que se ha jugado el último encuentro internacional amistoso, preparatorio para el Mundial 82. Mister Pilot dijo: «No tienen nada que hacer en el Mundial». Y conste que recoger su frase no es valorar la opinión de una alta personalidad futbolística precisamente, sino que más bien es por lo contrario, ya que al no ser un Menotti precisamente, Pilot considera desde su modestia que la selección española es sencilla y llanamente malísima.

Esto ocurre el 14 de octubre después de jugarse en Valencia el España-Luxemburgo y cuando faltan por «disputarse» cinco encuentros programados para la selección española antes de que comience el Mundial. Atrás sin embargo, quedaron nada menos que 33 partidos, 14 en casa y 19 en escenarios de todo el mundo, desde que se cerró el Mundial de Argentina en el 78. De ellos ganó 11, perdió 12 y empató 10, lo que es un saldo más bien negativo.

Los encuentros que resta por jugar son: Polonia-España, el 18 de noviembre; España-Bélgica, el 16 de diciembre y ya en el 82, el España-Escocia, el 24 de febrero; Bélgica-España, el 24 de marzo y el Suiza-España del 28 de abril. Serán en total 38 partidos de preparación del Mundial del 78 al inmediato en casa del 82.

Se sigue buscando al equipo y la verdad es que no hay base ni para conjuntar un grupo de jugadores que cumplan la misión que les corresponde en el terreno de juego: sobre todo extremos y delanteros goleadores y sin esto, por muy buena defensa que se tenga no se ganan partidos.

Pero la base falla desde más abajo, como se ha podido ver al quedar eliminados de entrada en el Mundial Juvenil jugado en Australia. La excesiva profesionalización, el cerrar el paso a los «Sub 20» y otros juveniles, bandera de lucha de los miembros de la AFE (Asociación de Futbolistas Españoles), la contratación de extranjeros despeciando la propia cantera, etc., etc., han traído todo esto de ahora. Nada imprevisto...

A partir de la huelga —y parecía como una maldición— se ha visto que se juega cada vez peor. Ni clubs ni jugadores han ofrecido una buena imagen a sus seguidores, tanto a nivel de competiciones europeas como de Liga. El público defraudado, cada vez acude en menor número a los estadios y las perspectivas de futuro no son buenas ni para los primeros clubs como Barcelona, Real Madrid y uno o dos más, si acaso.

Aunque sea triste tener que reconocer todo esto, la cosa aún tiene más contenido porque a raí de la zultima asamblea general del fútbol español, se acordó decir «no de momento» al control antidoping y sí a la publicidad...

Resulta curioso que, cuando en el Mundial de España 82 se aplicará el control y sería bueno ir ensayando el procedimiento, en esa asamblea del 9 de octubre se dijese que la complejidad y lo costoso de su programación aconsejaba posponer el control hasta después del Mundial.

¿Es que no resulta más costoso remodelar estadios? ¿Es que...? en fin. No puede traslucirse de esa decisión más que una equivocada actitud de todo un mundo engiosado en un deporte. Todo parece más bien un autosuicidio y las consecuencias se verán sobre todo, después de Mundial, como ocurriera en escenarios anteriores, sobre todo en Argentina y eso que ellos al menos supieron ganar su Mundial.

Por último, el postre de la publicidad, que no es otra cosa que una solución a la crisis de los clubs. El doping se admite veladamente, como lo prueba el que no se quiera ni ensayar ya desde ahora el control, pero la crisis de público en los estadios es una realidad que se deja ver cada día y sobre todo cuando se televisa un encuentro en que ese público se queda en casa y en las gradas se ve, como suele decirse, mucho cemento y mucho plástico de los asientos...

La publicidad más o menos encubierta hasta ahora, pasará a ser tan libre y aparatosa como en Alemania o cualquiera de los otros países donde ya funciona el sistema. Unos clubs ya han suscrito contratos como el Real Madrid, que ha teñido su blanco uniforme con las tiras obscuras en sus flancos, por 18 millones de pesetas al año...

Otros se venden por más y otros por menos. La mayoría se encuentra a la espera de las mejores ofertas, como el Atlético de Madrid, a quien tienta ahora una firma bancaria norteamericana, que le ofrece 5000 millones, pero por diez temporadas (que sale a 50 millones año). Empieza el baile y la publicidad que antes se quedaba en las bandas, fuera del césped del terreno de juego, nos saltará a los ojos constantemente para distraernos tal vez más y no dejarnos ver que se juega cada vez menos al fútbol.

AGENCIA EFE
Roberto Pato

CENTRO DE TRAUMATOLOGIA
Y
REHABILITACION
JULIO DEL VAL
ANTONIO RIAZA
CONSULTA: Tardes de 4 a 7, previa petición de hora
Calle Martín Calleja, 18, bajo Teléfono: 74 74 17

HAGASE PROFESOR
DE AUTOESCUELAS
Si desea adquirir una nueva profesión, nueva fuente de ingresos o realizar su vocación
Información: Federación Nacional de Autoescuelas
C/. Fuente del Berro, 20 - MADRID-9
Teléfono: 402 10 04
CENTRO NACIONAL DE FORMACION DE DIRECTORES Y PROFESORES DE AUTOESCUELAS

EXITO DE LA CAMPAÑA "TIEMPO LIBRE"

LAS SEÑORAS HACEN GIMNASIA

Ampliamente positiva está siendo la respuesta, que las señoras vienen dando a las actividades de la llamada "gimnasia de mantenimiento" dentro de la campaña "Tiempo libre", puesta en marcha esta vez por el Patronato Municipal de los Deportes, que ha tomado las riendas, que en anteriores ocasiones llevó la Delegación provincial del Consejo Superior de Deportes.

Las actividades se iniciaron el pasado día 5 y en sesiones de lunes, martes, jueves y viernes se prolongarán a lo largo del curso. Es que en la continuidad está la base de unos buenos resultados.

Como la matriculación ha resultado numerosa, desbordando incluso las previsiones de los organizadores, las actividades se llevan a cabo en dos gimnasios: los del Instituto «Alonso Berruguete" y Escuela de Formación del Profesorado de EGB.

En el primero actúa como monitora doña Mercedes Sánchez Heredero y en el segundo doña Maribel López Tejedor Aquélla, con dos turnos diarios.

Para los hombres, entre los que la convocatoria ha causado menor impacto, las clases se desarrollan en el Pabellón Municipal de los Deportes y en el gimnasio "Joaquín Blume" del Campo de la Juventud.

(Fotos LUIS)

PLENO DEL CONGRESO

MAS PROS Y CONTRAS PARA LA OTAN

LA SESION DE AYER TERMINO CON UN DUELO DIALECTICO ENTRE CALVO SOTELO Y FELIPE GONZALEZ

Madrid, 29. (Efe). — La Minoría Catalana, por boca de Miquel Roca, apoyó la opción atlantista, y pidió que el Gobierno se comprometa a no almacenar armas nucleares en territorio español, y Blas Piñar —que inauguró el turno de oradores del Grupo Mixto— puso como condición para dar su apoyo a la adhesión, que se logren compromisos para allanar el camino a la integración en la CEE, garantizar la integridad territorial —insular, peninsular y africana— de España; el que las bases aliadas en España estén bajo mando español, y, sobre todo, lograr la recuperación de la soberanía de Gibraltar "antes o al tiempo que el ingreso.

El ex comunista Ramón Tamames, hizo un canto a la paz y al desarme en contraposición a los ataques que formuló contra la política de bloques y la carrera de armamentos, mientras que el aragonés Hipólito Gómez de las Roces y el andaluz Manuel Clavero, reiteraron como condiciones los casos de Gibraltar, Ceuta, Melilla y el Mercado Común, aunque el último dio un claro apoyo a la opción OTAN.

El canario Fernando Sagaseta, el más radical de los diputados del Grupo Mixto, y junto a la defensa del no alineamiento, de los bloques del peligro de guerra termonuclear y acusaciones a otros miembros del Gobierno, en un pasaje de su alocución que "la entrega de Canarias a la OTAN hace más evidente que los canarios exijamos el derecho de autodeterminación".

INTERVENCION DE FELIPE GONZALEZ

Entre la referencia a otros socios europeos partidarios de la OTAN, Felipe González manifestó que los españoles "estamos cansados de ser la guinda de la tarta de muchos partidos europeos" y dijo que si defienden la integración de España en la OTAN es porque no pueden exigir a sus pueblos las razones de que exista un país que no quiere entrar en la Alianza, mientras hay obstáculos para nuestra integración en el Mercado Común.

El secretario general del PSOE habló en defensa de la enmienda a la totalidad de su grupo y lo que el Gobierno pretende es una simplificación del debate: "a usted si autoriza al Gobierno para que firme la adhesión o no, porque aquí no hay más que blanco o negro" porque —dijo— ni el Gobierno ni ciertas fuerzas políticas están dispuestas a ningún tipo de condicionamiento para la adhesión.

Estimó además que el ingreso en la OTAN perjudica a la seguridad de España en el contexto de las actuales tensiones internacionales, pidió del Gobierno informaciones sobre la paralización de las negociaciones con Estados Unidos y estimó que puede existir dificultades para mantener la neutralidad pero no imposibilidad.

DUELO CALVO SOTELO-FELIPE GONZALEZ

La última fase del debate se caracterizó por un duelo dialéctico entre el presidente y el líder socialista, en cuyo curso Calvo Sotelo manifestó que el boletín de Información de las Fuerzas Armadas está abierto a la colaboración del secretario general del PSOE, y que su Gabinete se propone mantener las relaciones bilaterales con Estados Unidos y la adhesión a la OTAN, aunque respecto a la integridad del territorio tiene un significado muy distinto, señaló el presidente, hay que hablar con prudencia y clarividencia y la defensa de Ceuta y Melilla tendrá que ser una defensa netamente española en la que el Gobierno está comprometido. Y consideré que las adhesiones a la OTAN y a la CEE, abren un nuevo camino que permite comenzar a resolver el viejo problema de Gibraltar. "Entrando en la OTAN pondremos el último cerco a Gibraltar y saldremos del inmovilismo", opinó.

Calvo Sotelo atribuyó "ambigüedad profunda" al discurso del líder socialista y a la campaña del PSOE, negó una inversión de prioridades en política exterior, así como que nuestra entrada en la OTAN aumente un ápice de riesgo, "porque el riesgo existente lo tenemos por nuestra situación geoestratégica".

Felipe González rechazó las acusaciones de ambigüedad y declaró su decisión de utilizar en el futuro el boletín de las Fuerzas Armadas.

Acusó a Estados Unidos de no haber tenido consideración con España y estimó que entraremos en la OTAN con la misma poca dignidad con que firmamos los acuerdos con Norteamérica, para terminar anunciando que el PSOE va a explicar su postura a todos los Gobiernos miembros de la OTAN.

De nuevo Calvo Sotelo intervino para reiterar que España, si ingresa en la OTAN, lo hará con el mismo rango que cualquiera de los países miembros y sobre el anuncio hecho por el dirigente del PSOE dijo que "espero que el señor González no vaya a buscar a otros Parlamentos extranjeros los votos que pueden faltarle en éste".

En un nuevo turno Felipe González manifestó que no debería hacer los viajes anunciados a las capitales de la OTAN si el Gobierno les hubiese informado de las posiciones políticas de los socialistas españoles y para negar que fuese a buscar votos.

Calvo Sotelo, cerró el debate al afirmar que había informado a otros Gobiernos de la postura del PSOE con lealtad, aunque algunos Gabinetes socialistas ya las conocían de boca de sus correligionarios españoles.

El Pleno, interrumpido a las 22,30 horas, continuará hoy, a partir de las 16,30 horas.

SE DESESTIMO LA PROPOSICION, NO DE LEY, CENTRISTA CONTRA EL PRESIDENTE DEL PARLAMENTO CATALAN

"No me siento defraudado", afirma Heribert Barrera, aunque hubo "fuga de votos"

Barcelona, 29. (Efe). — "No me siento defraudado», manifestó a Efe el presidente del Parlamento catalán, Heribert Barrera, al término de la sesión en la que fue desestimada la prposición no de ley centrista en la que se censuraban unas declaraciones suyas efectuadas en Sitges (Barcelona).

En la votación se registraron 30 votos favorables a la proposición, 57 en contra y 41 abstenciones. La votación tuvo carácter secreto. Cabe destacar que se produjo una fuga de votos, ya que inicialmente sólo los centristas, que suman 18 diputados, habían anunciado que votarían a favor.

Durante el debate de la proposición no de ley centrista, Barrera ocupó el sillón que le corresponde como diputado, ocupando la presidencia accidental la vicepresidente primera, Concepción Farré (CIU).

Convergencia i Unión y Esquerra Republicana, partido este último al que pertenece Barrera, votaron en contra de la proposición centrista. Socialistas y comunistas se abstuvieron, aunque estos últimos indicaron que sería bueno para el Parlamento que la presidencia del mismo estuviera ocupada por un representante del segundo grupo mayoritario en la Cámara, el PSC.

Al no haber prosperado la proposición no de ley centrista se descarta una posible dimisión de Heribert Barrera. Este se abstuvo de hacer declaraciones, aunque señaló que «en democracia las votaciones son así».

CONTABILIDAD GENERAL Y FINANCIERA

Incluyendo:
— Plan General de Contabilidad
— Plan de Contabilidad para las PYMES

CONTABILIDAD ANALITICA DE EXPLOTACION
Rigurosamente ajustada al Grupo 9 del PGC
Indispensable:
— para conocer los costes, márgenes y resultados de los productos y de las Empresas
— por la próxima implantación del IVA

Ambas materias puede cursarlas por correspondencia

Facilítenos su nombre y dirección, por correo o por teléfono, y le enviaremos **gratis:**
— Información completa de Planes de Estudio
— El primer cuaderno de Lecciones de ambos Cursos.

E S C O — Cuesta de Santo Domingo, 3 — MADRID (13)
Autorizado por el Ministerio de Educación y Ciencia
Apartado 10.129 **Teléfono (91) 241 48 91**

SENTENCIA DEL CONSEJO DE GUERRA

Dos meses y un día de arresto al coronel GRAIÑO

UN MES Y UN DIA AL CAPITAN MILANS DEL BOSCH

Madrid, 29 (Efe).—El Consejo de Guerra de la Primera Región Militar ha dictado sendas sentencias por las que se condena al coronel don Alvaro Graiño Aveille, como autor de una falta grave, a la pena de dos meses y un día de arresto y se le absuelve del delito de injurias al Ejército, del cual era acusado y al capitán don Juan Milans del Bosch y Portoles, como autor de un delito de injurias al Jefe del Estado, a la pena de un mes y un día de arresto, según ha trascendido a la agencia Efe de fuentes allegadas a los defensores.

LA SENTENCIA AL CORONEL ALVARO GRAIÑO

Madrid, 29 (Efe).—La sentencia del Consejo de Guerra que ha juzgado al coronel don Alvaro Graiño expresa que los hechos probados —referentes a la carta publicada por el encausado en un diario madrileño el 27 de noviembre de 1980, en la que se emitían juicios de valor sobre las fuerzas armadas— no son constitutivos de delito.

«En ellos —dice textualmente la sentencia— se aprecian alusiones reveladoras de la actitud crítica a determinadas acciones militares, sin que, por eso, la actitud de expresión, propia de la personalidad del procesado, implique «animus injuriandi» y estudia un deseo perfeccionista de la actividad militar y si constitutivas de una falta grave prevista en el artículo 437, número 4, apartado a), y sancionada en el artículo 415 del Código de Justicia militar, por apreciarse en los hechos probados alusiones contrarias al respeto debido a las autoridades militares, expresadas por escrito y a través de un medio de difusión como es la prensa diaria».

En la parte resolutiva de la sentencia se absuelve al coronel don Alvaro Graiño del delito de injurias al Ejército y se le aplica un correctivo de dos meses y un día de arresto militar como autor de una falta grave de manifestarse por escrito en contra del respeto debido a las autoridades militares. Esta condena conlleva el efecto de pérdida de tiempo para el servicio y antigüedad para el mismo.

EL PERSONAL

Madrid (OTR PRESS)

AMANDO DE MIGUEL, sociólogo, define la democracia, en primer lugar, como el sometimiento al turno pacífico de los gobernantes mediante elecciones regulares. Y en un segundo nivel, más difícil de aceptar, la define como la tolerancia y libertad para todas las opiniones, incluso para las que no son partidarias de la democracia. En la práctica, concluye el sociólogo esto envuelve la libertad de poder criticar cualquier institución o papel público.

JOSE LUIS MEILAN GIL, diputado de UCD por La Coruña, dice que la UCD, tras la derrota gallega, debe caminar hacia la reflexión en profundidad. «Los datos están ahí. No hemos ganado ni en Cataluña, ni en el País Vasco, ni en Galicia. Si las cosas continúan como hoy, UCD no tiene ninguna posibilidad de ganar las elecciones del 83, porque no salen las cuentas. Hay que reflexionar sobre cuál es el papel y la orientación de la posición de Centro. Yo creo que es políticamente rentable un entendimiento con AP».

ALEJANDRO REBOLLO, presidente de Renfe, dice a El Nuevo Lunes que el problema de la infraestructura ferroviaria española es que sigue siendo el de hace sesenta años. «En estos momentos, nuestra distancia es de veinticinco años, con relación a los países europeos. Mientras los demás países vieron con claridad que el futuro del transporte no podía olvidar el ferrocarril como pieza fundamental, en España este se olvidó, se descuidó. Y en estos momentos, Renfe se caracteriza por una inequívoca e irrenunciable voluntad de cambio y por su lucha por superar los defectos estructurales existentes.

LORENZO CONTRERAS, en su crónica semanal de Hoja del Lunes, pone de relieve la denegación de careo entre Alfonso Armada y Gabeiras, Sáenz de Santamaría, Aramburu, Laine, Mariano Nicolás, Sánchez Harguindey y Robles Piquer; ni el careo entre Gutiérrez Mellado con el teniente de la Guardia Civil Vicente Ramos, ni el del general Juste con el comandante Pardo Zancada, así como el del general San Martín con el propio Juste y Pardo Zancada.

MARCELO GONZALEZ MARTIN, arzobispo de Toledo y primado de España, pasó media hora del sábado pasado con Juan Pablo II. Su Santidad le recibió en audiencia privada y entre otras cuestiones trataron del próximo viaje que el Pontífice piensa realizar a nuestro país. El primado le entregó varios libros litúrgicos y a finales del mes de febrero tiene el propósito de volver a Roma a fin de ofrecerle otros nuevos.

CARLOS ROBLES PIQUER, sucesor de Fernando Castedo como director general de RTVE, ha dicho en su toma de posesión que no va al medio «para soportar ni implantar ninguna clase de sectarismo». En la jura de su cargo, a la que faltaron los miembros de los partidos de la oposición que integran el Consejo de RTVE, el ex ministro y diplomático se refirió al Estatuto de Radio y Televisión como «guía segura y suficientemente aplicable».

FELIPE GONZALEZ, secretario general del PSOE, va a seguir en el cargo, al haber sido reelegido con el cien por cien de los votos de los delegados al 29 Congreso. El líder socialista se confirma así como el más indiscutible líder del socialismo español. Felipe González aludió varias veces en el recién celebrado congreso a los muchos años que lleva al frente del PSOE, desde que sus militantes decidieran en el primer congreso celebrado en Francia, elegirle de adalid.

FEDERICO SOPEÑA, quien hace unos días fue nombrado director del Museo del Prado ante la dimisión de su antecesor en el cargo, va a reanudar a partir del próximo domingo las «misas con música» que el mismo instituyó en la iglesia del monasterio de la Encarnación. El ilustre académico ha pensado en todo al programar el horario del oficio a las diez y media, con el fin de que los feligreses puedan acercarse después a los conciertos del Real.

ALFONSO CABEZA, además de presidente del Atlético de Madrid, declarado integrante de las filas liberales de Garrigues Walker acaba de ser objeto del inicio de acciones legales, por parte de la Fiscalía General del Estado, al hacer declaraciones públicas contra la institución de la Justicia. El popular médico había declarado en el «Diario de Cádiz» que «como los árbitros, hay periodistas y jueces que se compran y se venden».

M.C.D.2022

SEIS MUJERES Y DOS HOMBRES

Ingresan en prisión ocho presuntos colaboradores de ETA

Operaban en Madrid con apoyo e información a la organización terrorista

Se les intervino un arsenal de armas cortas y de guerra

Madrid, 29 (Efe). — En relación con la puesta a disposición judicial de nueve personas,, presuntamente relacionadas con la organización terrorista ETA, el mando único de la lucha contraterrorista ha hecho pública anoche la siguiente nota:

"En el día de la fecha han sido puestas a disposición de la autoridad judicial, por haber realizado presuntamente labores de infraestructura, información apoyo y colaboración con ETA militar las siguientes personas:

Jimena Alonso Matthías

Fue captada por ETA en el año 1977. Ha colaborado en traslado de liberados ilegales encuadrados en comandos especiales dentro de la capital de España, en varias ocasiones, tanto para proporcionarles pisos francos,, como para facilitarles la huida de la ciudad. Ha colaborado con Madariaga Erezuma en varias informaciones para posibles acciones terroristas.

En un terreno de su propiedad le fue intervenido un arsenal de armas cortas y de guerra compuesto por: dos metralletas Stein, ocho pistolas Firebird del calibre 9 Parabellum; 5 granadas de mano ofensivas, un revolver del calibre 38 especial y numerosa munición.

Estas armas, protegidas por un recipiente de plástico estaban enterradas, desde hacia unos meses, y estaban en poder de Madariaga Erezuma y de Belen González Peñalba, quienes, en unión de Jimena Alonso, procedieron a su ocultación para ser entregadas a miembros de la organización terrorista que planeaban una fuga de la prisión de Carabanchel, una vez que hubiesen conseguido evadirse del recinto penitenciario.

El revolver intervenido fue sustraído a un miembro de la Guardia Civil en Marquina, Vizcaya, el 7 de septiembre del 80. Una de las pistolas intervenidas percutió los proyectiles que causaron a muerte del brigada de la Guardia Civil jubilado Heliodoro Arriaga Iaurre, el 27 de noviembre de 1978, en San Sabastián.

En el chalet de su propiedad, denominado "Villa Paquita" en Torrelodones, fue ocupado el vehículo Renault-7, matrícula de Madrid 0715 BW, propiedad de Belén González Peñalba.

Carmen Santos Fontenla

Conociendo la militancia de Belén González Peñalba en la organización terrorista Eta, el día en que fue detenido Madariaga Erezuma, ocultó en su domicilio, durante varias fechas, a la referida Belén, que era intensamente buscada por toda la Policía de Madrid.

También ocultó, durante una noche, a Jimena Alonso, hasta que pudo huir a Portugal, de cuyo país regresó en unión de sus hijos doce días después, al verificar que Madariaga Erezuma no la había delatado.

Cuando se intentaba localizar a Jimena Alonso, para proceder a su detención, había huido de nuevo de su domicilio siendo hallada en la vivienda de Carmen Santos, donde había recibido refugio.

Amaya Andrieu Sanz

Desde septiembre del año 80 viene realizando funciones de correo entre miembros de Eta, de la zona de Vizcaya y Madariaga Erezuma que se encontraba en Madrid

En los desplazamientos que efectuó hasta la capital de España acompañó a Madariaga en la actividad de obtener información sobre posibles objetivos de los terroristas. También colabora con Belén González Peñalba residiendo en Madrid en el domicilio de la calle Madera que habitan los dos liberados ilegales de la organización

Ha acompañado a Madariaga a diversas citas que éste ha mantenido con carácter orgánico tanto en Madrid como en Vitoria y Bilcao.

Alda Chalmeta Alonso

Detenida en la calle Arturo Soria de Madrid cuando se encontraba en situación de huida. En el momento de su detención se le ocupó un cuaderno conteniendo, de su puño y letra, información reciente sobre ocupantes de vehículos oficiales y del Ejército de Tierra.

Fue captada para la organización por Juan Antonio Madariaga Erezuma y María Belén González Peñalba el pasado verano, consistiendo su trabajo en recoger información tanto sobre personalidades políticas y militares como sobre cualquier objetivo que pudiese tener interés para Eta.

Margarita Irastorza Gogoitia

Actuaba de enlace entre su novio Lorenzo Alcaín Zubiendo, interno en la prisión de Carabanchel, y su responsable en Francia, Juan Lorenzo Lasa Michelena, alias Txquierdi, con quien mantiene diversos contactos para coordinar un intento de fuga masiva de presos de Eta de Carabanchel.

Solicita de Jimena Alonso que se encargue de buscar en Madrid pisos francos de seguridad para el momento en que se lleve a efecto la pretendida fuga que no llega a realizarse al ser desarticulada por investigaciones policiales en la capital de España la pasada primavera.

Dolores Illescas Ortiz

Ha realizado varios viajes a Hendaya, tanto con Juan Antonio Madariaga como con María Belén González Peñalba, quienes utilizaban su vehículo para mantener citas orgánicas con miembros liberados ilegales del comité ejecutivo de Eta que residen en el vecino país.

También traslada información procedente de Francia hasta Madrid realizando las entregas a Jimena Alonso.

Víctor García-Hoz Rosales

Conocía la militancia de Jimena Alonso, de Madariaga y de Belén González en la organización terrorista Eta militar, así como la ocultación del vehículo de Belén en el chalet que Jimena Alonso tiene en Torrelodones.

Se ha entrevistado en numerosas ocasiones, tanto en el piso de Jimena como en el chalet de Torrelodones, con los dos liberados ilegales de la organización.

El día 17 de octubre pasado, por encargo de Jimena, que la Policía no había localizado su domicilio en visitas que realizó por la tarde y por la noche, al citado inmueble.

Fue detenido en la puerta del piso de Jimena cuando el día 18 merodeaba alrededor del mismo e intentaba seguir comprobando si había sido detectada la vivienda por la Policía.

José de la Paz Sánchez Montañés

Se ha entrevistado, mediante citas periódicas con Madariaga y Amaya Andrieu, tanto en establecimientos públicos como en el domicilio reseñado.

Realiza varios viajes a Vizcaya manteniendo contactos orgánicos con miembros de la organización Eta. No obstante se negó a la solicitud de Madariaga para utilizar el piso donde vivía como lugar franco de la organización

Antonio Hernández Rodríguez

Encartado en las mismas diligencias que los anteriores, conocía la militancia en Eta de Jimena Alonso Madariaga y Belén González, si bien en diversas ocasiones intentó convencer a Jimena para que se separase de este grupo terrorista.

MADRID.—Jimena Alonso Matthías, Alda Chalmeta Alonso —hija de la anterior—, Carmen Santos Fontenla, Margarita Irastorza Goitia, Dolores Illescas Ortiz, Amaya Andrieu Sanz, Víctor María García Hoz Rosales y José de la Paz Sánchez-Montañés (izquierda - derecha, arriba - abajo), que han sido puestos a disposición judicial, por su presunta relación con la organización terrorista ETA.—(Foto Efe)

Se le ha tomado declaración aunque no se ha procedido a su detención. Permanece en la actualidad en su domicilio a disposición de la autoridad judicial.

INGRESAN EN PRISION LOS OCHO DETENIDOS POR PRESUNTA RELACION CON ETA EN MADRID

Madrid, 29. (Efe). — El magistrado-juez central de Instrucción Núm. 2 de la Audiencia Nacional ha decretado la prisión incondicional de las ocho personas puestas a disposición judicial ayer mañana por su presunta participación en labores de infraestructura, información, apoyo y colaboración con Eta Militar, según ha podido saber "Efe" en fuentes jurídicas.

Sobre las seis de ayer tarde han ingresado en el centro de detención de hombres de Carabanchel Víctor Garia Hoz y José de la Paz. Según ha podido saber "Efe", serán instalados en la primera galería, donde se encuentran los presos vinculados con Eta, mandos autónimos y grapo.

Las 6 personas restantes, Jimena Alonso, su hija Alda Chalmeta, Carmen Santos Fontenla, Amaya Andrieu, Margarita Irastorza y Dolores Illescas, han ingresado en la cárcel de mujeres de Yeserías.

EN CARABACHEL HAY 112 PRESUNTOS TERRORISTAS, CIFRA CONSIDERADA MUY ELEVADA PARA ESTE CENTRO

Madrid, 29. (Efe). — En el centro de detención de hombres de Carabanchel hay actualmente 112 personas relacionadas con organizaciones terroristas, cifra que se considera excesiva para el centro, según ha podido saber "Efe" en fuentes penitenciarias.

De estos reclusos, 55 están presuntamente vinculados a Eta militar 32 a Eta Político-Militar, a los comandos autónomos y a los "Grapo".

Este número de presos terroristas se considera excesivo para la cárcel de las características de Carabanchel, que tiene una población reclusa que supera sus posibilidades, según han precisado las mismas fuentes.

El tener tantos reclusos terroristas se teme como posible origen de conflictos y a este respecto se recuerdan los intentos, frustrados hasta ahora, de evasión de presos.

También se ha manifestado a "Efe" que hay en Carabanchel 20 internos de Eta Militar que hace de mediados de mes podrían haber sido trasladados a otros centros, puesto que no están pendientes de juicio ni de ninguna otra diligencia. El traslado ha sido pedido por la dirección del centro a la Dirección General de Instituciones penitenciarias y todavía no ha sido atendido.

Concha Velasco premio Miguel Mihura a la mejor actriz

Madrid, 29. (Efe). — Concha Velasco ha obtenido el premio «Miguel Mihura» a la mejor actriz durante la temporada teatral 198[illegible] por su interpretación en la obra «Yo me bajo en la próxima, ¿y usted?», de Adolfo Marsillach.

El premio, instituido por el dramaturgo Miguel Mihura, fue fallado ayer noche en el transcurso de una cena, por un jurado presidido por Juan José Alonso Millán e integrado por los críticos teatrales Antonio Buero Vallejo, Emilio Romero y José López Rubio; los críticos Lorenzo Díaz, Sancho, Basilio Gassent y Antonio de Armenteros, además de Jerónimo Mihura, hermano del dramaturgo, y Julio Mathias, que actuó como secretario.

El premio dotado con 1[illegible] pesetas, fue otorgado en anteriores ediciones a Julia e Irene Gutiérrez Caba.

M.C.D.2022

PROXIMO CONSEJO DE MINISTROS

MEDIDAS SOBRE VEHICULOS INDUSTRIALES

MAS DEL 80 POR CIENTO DE LOS UTILIZADOS EN LINEAS RURALES TIENEN MAS DE DIEZ AÑOS

Madrid, 29. (Efe). — Diversas medidas relacionadas con la se- de vehículos industriales, van a ser presentadas a la próxima del Consejo de Ministros ,según confirmaron a «Efe» fuentes Administración.

medidas, propuestas por el Ministerio de Transportes, Tu- Comunicaciones, fueron estudiadas en la última reunión de sión de Subsecretarios.

paquete normativo comprenderá un proyecto de Ley sobre de sanciones en el que se consideran sanciones de hasta pesetas y un decreto del Ministerio de Industria y Energía en se recogen los servicios de ITV (Inspección Técnica de Ve- para seguridad en los autobuses.

presentado otro Real Decreto en virtud del cual se hace rio el uso de tacógrafos (cajas negras que recogen posibles nes) en vehículos industriales.

último, se expondrá en forma extensa toda la información da hasta el momento y que va a servir de base para la ión del libro blanco del transporte escolar.

DEL OCHENTA POR CIENTO DE LOS VEHICULOS DE TRANSPORTE DE LINEAS RURALES TIENEN MAS DE DIEZ AÑOS DE ANTIGÜEDAD

Madrid, 29. (Efe). — De los 1.455 vehículos que componen el de líneas rurales, 668 tienen más de 15 años, 1.166 más de 10 y 289 menos de 10 años de antigüedad, según informes elabo por la Dirección General de Transportes Terrestres a los que tenido acceso.

En el informe, el desglose de las características de estos en algunas provincias resulta de la siguiente forma:

Provincia	Vehículos	Más 15 años	Más 10	Menos 10
... ...	53	23	48	5
... ...	43	19	35	5
... ...	114	67	102	12
Real	72	37	61	11
... ...	50	24	37	13
... ...	51	24	41	10
... ...	44	20	36	8
... ...	123	51	95	28
... ...	21	13	17	4
... ...	96	34	67	29
... ...	42	22	39	3
... ...	115	58	101	14
... ...	54	29	49	5
... ...	44	26	40	5
... ...	86	29	66	20
... ...	39	8	25	14

CENTRO DE PSICOTERAPIA
PSIQUIATRIA Y PSICOLOGIA
PSIQUIATRAS: CARLOS GRAU
CRISTINA GIL-DIEZ
PSICOLOGO: JOSE-LUIS MELLADO
Para solicitar entrevista de 10 a 13,30
Capitán Martín Calleja, 18, 2.º, derecha. — Teléfono 74 64 79

Continúa el descenso de las ventas de automóviles

...ntan las de vehículos de importación

...d, 29 (Efe).—Continúan ...ndo, un mes más, las ...e automóviles de turis- España, según datos fa- a Efe por la Asociación de vendedores de ve- motor.

...to, los vehículos de tu- ...ndidos en el pasado mes ...embre totalizaron 32.828, ...pone un descenso del 25 ...o respecto a las cifras ...embre del año pasado, ...e llegaron a las 43.602 Esta situación de de- ...s aún más acusada en provincias, como Gua- en que sólo se vendie- automóviles en todo el

...rcas, nuevamente ha ...ault» la que ha logrado ...ás turismos, en tanto que «Citroen» y «Peugeot» han sido las últimas. De todas formas, «Citroen Hispania», que comercializa ambas marcas, no se encuentra en el último lugar si se suman las ventas de las dos firmas.

Es de destacar que la totalidad de los fabricantes han acusado descensos en el número de sur ventas, respecto a las cifras de doce meses atrás. Esta caída es aún más pronunciada si se contemplan las cifras de 1975, año en que se comenzó a notar la crisis en el sector.

Lo único que va prosperando dentro del sector son las ventas de vehículos de importación, que en este septiembre han aumentado en un cinco por ciento, al pasar de 2.711 a 2.841 unidades.

El Rey presencia las maniobras militares "CRISEX - 81"

SE DESARROLLAN CONJUNTAMENTE POR fuerzas ESPAÑOLAS y NORTEAMERICANAS

Almería, 29. (Efe). — El Rey don Juan Carlos asiste hoy en Almería al desarrollo de las maniobras militares conjuntas entre Estados Unidos y España, Crisex-81".

Esta es la segunda ocasión que S. M. el Rey presencia las "Crisex", ya que también acudió a la provincia de Almería en 1979, año en el que se desarrollaron las anteriores maniobras.

"Crisex-81" ,es un ejercicio combinado en el que participan los tres Ejércitos de España y Estados Unidos y se desarrolla en la zona operativa situada entre las poblaciones costeras almerienses de Vera y Garrucha.

Las acciones de la jornada de ayer estuvieron basadas fundamentalmente en operaciones en el aire con interceptación del bando propio o fuerzas reconquistadoras frente al enemigo.

En el bando propio han participado 16 aviones del Escuadrón de Caza Táctico F-14, 6 del Escuadrón F-15, 6 del Grupo Aerotáctico OV-10, aviones cisternas bombarderos y 2 helicópteros de salvamento y socorrismo todos ellos norteamericanos.

El bando enemigo ha estado formado por Fuerzas del Ejército Español, con la participación de 2 submarinos, 2 barcos Pat y, en el aire, el ala 11, con base en Manises, y el ala 14, con base en Albacete.

EL PRESIDENTE DEL GOBIERNO ASISTIRA EL PROXIMO DOMINGO A LOS EJERCICIOS "CRISEX-81"

Madrid, 29. (Efe). — El presidente del Gobierno, Leopoldo Calvo Sotelo asistirá el próximo domingo a la clausura de las maniobras militares conjuntas entre los Ejércitos de España y los EE. UU., según informan medios gubernamentales.

Dichos ejercicios se llevan a cabo en la provincia de Almería.

Calvo Sotelo no puede acompañar hoy a S. M el Rey a estos ejercicios militares por tener que asistir al Pleno del Congreso de los Diputados que votará esta tarde la autorización o no al Gobierno para solicitar la adhesión de España a la Alianza Atlántica.

"DIA D" EN LAS MANIOBRAS

Almería, 29. (Efe). — (Por Rafael Brines Lorence, Enviado Especial, a bordo del transporte de tropas "Castilla").

Quince mil hombres, de los Ejércitos de Tierra, Mar y Aire españoles, conjuntamente con fuerzas norteamericanas, participan en la operación "Crisex-8-", que se desarrolla en aguas almerienses.

Se trata de una operación de desembarco en la playa de Barrucha que tiene como misión un asalto anfibio para conquistar una cabeza de playa por parte del "Tercio de Armada".

Esta cabeza de playa debe teóricamente servir para que los Ejércitos de Tierra puedan penetrar en el interior. Al mismo tiempo que se conquista esa cabeza de playa, se procederá a dos desembarcos aéreos a cargo de una Brigada Paracaidista del Ejército de Tierra.

Ambas unidades se unirán para facilitar así la llegada de la fuerza de maniobra.

Consolidada la citada posición en tierra, se procederá al desembarco de las fuerzas conjuntas, que deberán progresar rápidamente para enlazar con los paracaidistas.

Mientras se realice este desembarco —simulado, pero real—, al mismo tiempo dos grupos aeronavales, uno español y otro norteamericano, controlarán dos zonas del Mediterráneo, para evitar cualquier supuesto ataque lateral.

En la operación, a la que asisten observadores de las Fuerzas Navales Argentinas y británicas, intervendrán unos 15.000 hombres y diversas unidades del mando anfibio.

Hacia el lugar de desembarco se dirigen los transportes de ataque "Aragón", "Castilla" (navío este último en el que viajan los representantes de los medios informativos acreditados en las maniobras), el buque dique "Galicia" y los buques de desembarco de carros de combate "Velasco" "Conde del Venadito", "Martín Alvarez".

Pertenecientes al grupo de escolta, navegan hacia el litoral almeriense de Garrucha la fragata "Cataluña" y los destructores "Churruca", "Méndez Núñez", "Gravina", y la corbeta "Infanta Elena".

Apoyan la operación —grupo aeronaval— el portaaeronaves "Dédalo" con toda su escolta, y dos barcazas de desembarco, la "LCT-6" y la "LCT-7", así como el ala 21 de aviación, una brigada mecanizada las tres unidades del MAU, batallón reforzado, helicópteros y un grupo logístico.

El día «D» está señalado para mañana viernes, 30 de octubre, jornada en la que se procederá al desembarco y toma de la cabeza de playa en Garrucha.

D. TOMAS MIGUELEZ BUSTAMANTE
CIRUJANO

Centro Médico de ACUPUNTURA
Dr. SANABRIA
REUMATISMOS, NEURALGIAS, LUMBAGOS, SORDERAS, CIATICAS, OBESIDAD, ANTITABACO, JAQUECAS, etc.
Consulta: Avda. de Valladolid, núm. 1-2.º-B. Martes, Miércoles y Jueves de 5 a 8. Teléfono 72-90-48.

Dr. MANUEL BUISAN CITORES
PEDIATRA-PUERICULTOR DE LA SEGURIDAD SOCIAL POR OPOSICION
ESPECIALISTA DEL ESTADO POR OPOSICION DEL CENTRO DIAGNOSTICO Y O. T.
ENFERMEDADES DE LOS NIÑOS
Hora de consulta, a las 3,30 de la tarde. Previa petición.
Calle Martín Calleja, 19, 2.º Teléfono 74 33 18

Dr. PABLO MARTIN ALVAREZ
MATERNOLOGO DEL ESTADO POR OPOSICION
Partos, Ginecología, Cirugía de la mujer, Esterilidad
Consulta previa petición de hora
C/. Teniente Velasco, 17, 1.º Teléfono 72 26 38 PALENCIA

B. AGUAYO LORENT
TRAUMATOLOGIA Y ORTOPEDIA
CONSULTA A. Fdez. de Madrid, 6
URGENCIAS: Clínica Virgen de la Salud
Teléfono 74 73 99

Dr. D. JOSE LUIS ALONSO TRECEÑO
Jefe del Servicio de Otorrinolaringología de la Residencia Sanitaria «Lorenzo Ramírez»
GARGANTA, NARIZ, OIDOS
Consultas tardes: 4 a 7,30, previa petición de hora
Calle Mayor, 166, 3.º - B Teléfono 74 53 79

EL COMERCIO DE SEVILLA amenaza con un paro general

CONTRA LA VENTA AMBULANTE

Sevilla, 29 (Efe).—Los comerciantes sevillanos están decididos a llevar a cabo un cierre general de sus establecimientos si no se presta una mayor atención a la solución de sus problemas.

El motivo principal de descontento de los comerciantes radica en la venta ambulante y acusan al Ayuntamiento de pretender autorizar la instalación de más de 400 puestos de vendedores ambulantes en mercadillos de distintas zonas de esta ciudad.

En vista de ello, los comerciantes sevillanos a través de su agrupación provincial y de los más distintos gremios y asociaciones (desde la de plateros y joyeros hasta la de carniceros y charcuteros, pasando por la de detallistas de frutas y verduras y detallistas de pescado) han convocado a todos sus miembros a una asamblea general en la que pretenden estudiar las medidas concretas a adoptar frente a esta situación, entre las cuales citan la posibilidad de un cierre general de los establecimientos.

M.C.D.2022

La bañoterapia en el tratamiento del síndrome tóxico POSIBLE ESPERANZA, DICEN EN BURGOS

Burgos, 29 (Efe).—La bañoterapia es un tratamiento esperanzador para los enfermos afectados por el síndrome tóxico, ha manifestado a Efe el delegado territorial de Sanidad y Seguridad Social de Burgos, Marcos Reollo.

Añadió que la sintomatología de los enfermos de la provincia no es tan grave como en otros lugares. «En Burgos —dijo— sólo permanecen hospitalizadas seis personas, mientras que el número de enfermos ha llegado al centenar».

«Hay enfermos sometidos a ejercicios de recuperación y bañoterapia, con los que se obtienen resultados esperanzadores, dijo también el delegado de Sanidad.

Peligro sanitario de las freidurías madrileñas

Por la reutilización del aceite

Madrid 29. (Efe). — En una comunicación científica presentada en el IV Congreso Nacional de Química, que se ha venido celebrando estos tres últimos días en Madrid, se puso de manifiesto el peligro sanitario de las freidurías madrileñas por la reutilización del aceite, en muchos casos, hasta su total extinción.

La comunicación presentada por Blázquez Solana como jefe de un equipo de cuatro personas del Laboratorio Municipal de Higiene del Ayuntamiento de Madrid, presentó una comunicación para establecer el riesgo para la salud que podrían representar las grasas reutilizadas en las freidurías de Madrid.

Según se afirmó, la reutilización de estas grasas puede replantear peligros para la salud y de acuerdo con un sondeo realizado por este equipo de investigación, el 65 por 100 de las muestras analizadas por el Laboratorio Municipal fueron calificadas de "inadmisibles".

Esta ponencia forma parte de las cerca de las 500 presentadas en el IV Congreso Nacional de Química, organizado por la Asociación Nacional de Químicos de España, en la que se estudiaron diversos aspectos de la química sanitaria de gran actualidad, entre ellos la química dietética y alimentaria, del medio ambiente y toxicológica.

"Hace falta —dijo— más profesionales, más control y más nivel científico en nuestra sociedad y que éstos puedan participar en grupos integrados de diferente situación".

Particularmente se denunció la escasa participación de profesionales en nuestra industria alimentaria.

"La química, como ciencia básica, tiene que jugar un indispensable papel —dijo el catedrático de Bromatología de la Facultad de Veterinaria de Madrid—, desde la investigación hasta el tratamiento práctico detectando contaminantes, como por ejemplo se está haciendo ahora con el cadmio y vanadio en los alimentos, o elementos extraños como han sido lo del síndrome tóxico del aceite, de desgraciada actualidad o las variaciones de calidades, producidas por ejemplo por la conservación en frío".

"El carácter interdisciplinar de la química —siguió— y las ciencias básicas es de obligada aparición en el proceso dietético-alimentario, en esta etapa moderna de obligada sustitución de los alimentos más naturales por los elaborados y tratados para mejora de sus calidades y particularidades hasta el momento de su llegada al consumidor".

El Comisario General de Exposiciones ha dimitido de su cargo

SON TRES YA LAS DIMISIONES PRODUCIDAS EN LA DIRECCION GENERAL DE BELLAS ARTES

Madrid, 29 (Efe).—El comisario general de Exposiciones, don José María Losada, ha dimitido de su cargo, en una carta expedida al director general de Bellas Artes, ante la imposibilidad de ejercer su labor de coordinadr de exposiciones y la carencia de medios —informa hoy el diario «El País».

La dimisión del señor Losada se une a las recientes del director del Museo del Prado, don José Manuel Pita Andrade —por la imposibilidad de solucionar los muchos problemas de la primera pinacoteca y la marginación sufrida en el traslado e instalación del «Guernica»— y a la del subdirector, don Alfonso Pérez Sánchez.

El señor Losada ha manifestado que abandona el puesto «cansado del tema» y preocupado porque una serie de «cuestiones organizativas no se hayan aclarado del todo» y porque cree que «si hay un comisario de exposiciones, lo normal sería que él fuera quien coordinara las exposiciones. Si esa coordinación no se produce, resulta inútil la definición del puesto».

INTENSA ACTIVIDAD EN UCD

El lunes, el Comité Ejecutivo tomará importantes decisiones

EL SECTOR SOCIALDEMOCRATA NIEGA SU INMINENTE SALIDA DEL PARTIDO

Madrid, 29. (Efe).—El próximo lunes día 2 habrá una reunión del comité ejecutivo centrista en la que se tomarán importantes decisiones, tras el análisis de la situación política realizada en la reunión de la pasada semana.

Según ha sabido Efe, el presidente de UCD, Agustín Rodríguez Sahagún, piensa que hay que comenzar a tomar algunas decisiones derivadas de la autocrítica realizada por el comité ejecutivo centrista.

Por otra parte, el secretario general del presidente del Gobierno, Luis Sánchez-Merlo, ha manifestado a Efe que Calvo Sotelo no tiene previsto entrevistarse con representantes de los sectores de UCD ni consta en Moncloa que se haya solicitado algún encuentro.

Miembros del sector socialdemócrata consultados por Efe, como Luis González Seara, Carmela García Moreno y Santiago Rodríguez Miranda, entre otros, han señalado que el sector socialdemócrata no piensa abandonar el partido. En relación con alguna información que indicaba esta posibilidad, estos socialdemócratas han manifestado a Efe su extrañeza puesto que, en los últimos 15 días, este sector no ha celebrado ninguna reunión.

Las mismas fuentes indican que los socialdemócratas sólo dejarían UCD en el caso de que este partido hiciese un espectacular giro a la derecha, bien en la política del Gobierno o bien la del Partido.

UNA BACTERIA EN EL RIO TER QUE PROVOCA LA MUERTE EN UNA SEMANA

Barcelona, 29. (Efe). — Las autoridades sanitarias de la Generalitat investigan la presencia de unas peligrosas bacterias en suspensión que se encuentran en las aguas del curso bajo del río Ter y que provocan una enfermedad mortal llamada "Weil".

Esta enfermedad se transmite a través de cualquier herida por superficial que sea y provoca la muerte en el plazo aproximado de una semana.

No se descarta que en los últimos tres años un total de ocho agricultores de dicha zona del río hayan perdido la vida como consecuencia de la infección ocasionada por dicha bacteria.

Se publica en el BOE

Transferencias al Consejo de Castilla y León en materia de SANIDAD

Madrid, 29 (Efe).—El Consejo General de Castilla y León recibe transferencias en materia de Sanidad por un Real Decreto de Presidencia del Gobierno que publica hoy el Boletín Oficial del Estado.

El órgano de Gobierno de la comunidad preautónoma se hará cargo de estas nuevas competencias el día uno de noviembre próximo.

Junto a los servicios, se traspasan también el personal adscrito a ellos y los créditos presupuestarios para hacer frente a las nuevas competencias.

BOLSA Y FINANZAS

Cotizaciones de los mercados de valores e impresiones de la jornada facilitados por el BANCO DE BILBAO y la AGENCIA EFE

Correspondiente al día 29 de octubre de 1981

BOLSA DE MADRID

Madrid, 29 (Efe). — En la jornada de hoy, se observó una recuperación y se beneficiaron de esta mejor disposición los títulos eléctricos —dentro de sus valores más destacados— así como los valores químicos que consiguieron avances de interés .

De un total de 163 valores contratados en renta variable, 29 suben, 39 bajan y 95 no varían.

Indice general de la sesión: 125,17 contra 124,80. En base 31-12-80: 125,17 +0,37.

BANCOS Y SEGUROS			
		Banco Pastor	300=
		B. Popular Español	344+
Banco de Bilbao	324=	Banco de Santander	379+
Banco Central	312+3	Banco de Vizcaya	344+
B. Español de Crédito	311=	B. de Fomento	163+
B. Exterior de España	300=	Banco Urquijo	210=
Basco Herrero	460—9	Bankinter	142—
B. Hispano Americano	300=	Bankunión	138+

BOLSA DE BILBAO

Bilbao, 29 (Efe). — La Bolsa ha presentado otra fisonomía, pese a que el saldo final siga con dominio de los signos negativos, al producirse la presencia de oferta .

Indice general: 135,57 —0,06. Suben 14, bajan 19 y repiten 36.

BANCOS Y SEGUROS			
		Banco Pastor	309—
Banco de Bilbao	320—4	B. Popular Español	340—
Banco Central	307—3	Banco de Santander	368—
B. Español de Crédito	304—2	Banco de Vizcaya	344—
B. Exterior de España	298=	Banco Urquijo	208—
Banco Guipuzcoano	260—2	Bankunión	137=
B. Hispano Americano	300=	S. Aurora Polar	445=

BOLSA DE BARCELONA

Barcelona, 29 (Efe). — Tras las fuertes bajas de días pasados el mercado de acciones ha experimentado en la sesión de hoy una apreciable recuperación, debido a una reacción técnica apoyada tanto por una mejor disposición de la demanda como por la retirada de parte de la oferta.

La negociación ha transcurrido con fluidez, absorbiéndose con facilidad el papel puesto a la venta y presionando la demanda para los valores que más habían bajado en días pasados.

En total se han contratado 118 clases de acciones, de las que suben, 38 bajan y 54 no varían. El índice general ponderado, gana 1,03 puntos y se sitúa a 123,58 y en base 1-1-63, se sitúa a 132,11 con ganancia de 1,10.

BOLSA DE VALENCIA

Valencia, 29 (Efe). — En la tercera jornada bursátil de la semana de la Bolsa de Valencia se ha podido apreciar un frenazo en la fuerte tendencia a la baja que se observó en los días precedentes, lo que ha llevado a pensar a algunos observadores que el cambio de decoración podría estar próximo.

Hay quien lo cifra para el viernes y quien lo deja para el martes venidero.

En cualquier caso, moderación o frenazo en las bajas significa que el mercado sigue perdiendo, aunque en menor cuantía.

Hoy se cotizarón 39 valores, de los que bajan 17, repiten 16 y tienen ganancias seis, con lo que el índice continúa perdiendo.

También sigue siendo mayoritaria la presencia de papel y la de gana inversora.

En los Bancos aparecen dos ganancias solitarias para Central Exportación; las repeticiones son cinco en este caso y las pérdidas muestran más comedidas que ayer puesto que no pasan de los cinco enteros, salvo en el caso de Banesto, que pierde diez.

Fuertes bajas, todavía se dan en Dragados y Valenciana de Cementos. En cuanto a la electricidad hay una ganancia y una repetición, mientras los demás valores tienen pérdidas .

El grupo de inversión mobiliaria se sostiene con repeticiones como le ocurre al metal, pese a la baja de Macosa.

El índice se sitúa en 127,58 tras la baja de hoy de 0,14.

BB BANCO DE BILBAO

DOCTOR CARLOS ORTEGA MATILLA
DIRECTOR DEL SERVICIO DE NEUROLOGIA Y PSIQUIATRIA DEL HOSPITAL PROVINCIAL
CONSULTA: Bigar/Centro (Plaza A. Calderón), Portal 1, 1.º-A
Teléfono: 74 28 49

Dr. FELIPE MARTIN R. ESCOBAR
Dr. FELIPE MARTIN ZAMORA
RADIOLOGOS
Consulta diaria, excepto sábados
Mañanas, de 10 a 2,30 Tarde, previa petición
Casado del Alisal, 19, entreplanta - C. Teléfono 74 41 1

M.C.D.2022

ESTRICTAMENTE CONFIDENCIAL

FRAGA conjura a las "MEIGAS", en Madrid

Madrid (OTR PRESS)

bitual cena-queimada mes, celebra Manuel n los informadores po- el martes claramente la presencia de gran e parlamentarios galle- dirigentes nacionales y e AP elevó por encima nar el número de co- y extendió un clima de or el ambiente. Estu- candidato de AP a la a de la Xunta, Fernán- así como María Vic- ández España, su es- sto Assia, Verstrynge, etc.

ocasión Fraga cedió la preparar la queimada ador mayor de Galicia», l líder de AP dio lectu- uz de las llamas de la al «Daqueimada es- de Xosemaría Pérez e brindó por Galicia y ia y los entusiastas cantaron el himno s lo que Manuel Fra- la mesa diciendo: que nosotros podemos igas forad».

ensiones de la cena im- l habitual coloquio po- reguntas de OFF THE sobre el criterio que pa- lecer en UCD de que gobierno en solitario con apoyos parlamen- ciales de UCD, Fraga «no me parece la me- », agregando que ha- o dos llamadas del je- ierno y que le parecía sponer las negociacio- pasado el debate de la

ELECCIONES

ERALES, «TRAS LOS

NDIALES DE FUTBOL»

mo de fronda» existen- dría significar que nos a unas elecciones», Felipe González en ensa, es el mismo que en el 29 Congreso del temor a equívocos po- rse que la recién clau- mblea socialista —que cuarenta millones de ha constituido el pri- electoral de cara a esas elecciones que ya ca- ituan tras «dos mun- apertura del PSOE que de clases» al que la felicidad, viene a la tesis.

o sentido, esta vez de pio partido, tampoco a equivocaciones ex- conclusión de que el o ha puesto de mani- cipalmente por el de- su última jornada, la de que los socialistas, sibles elecciones an- cudan a una nueva acter extraordinario. cción de los congre- ido otra de las notas y comentadas por

ONGRESO

LICTIVO

so fue, entre bastido- nflictivo de lo que a ta parece. El peso es- la magna reunión lo egociaciones habidas, para contemporizar —cuando no a perso- ntadas.

especto, el distancia- te Felipe González y erra ha hallado en el recién celebrado un vo para ahondar la ente entre ambos. s primeros días Al- a parecía tener el con- s manos, la influen- —fuertemente repre- r la delegación de Euskadi— entre otras cuestiones, contribuyó a que al vicepresidente se le escapara de las manos. El nombramiento de algunos miembros de la ejecutiva y la actitud de Rafael Escuredo son prueba de ello.

VENCEDORES Y PERDEDORES

Si hubiera que asignar posiciones en un hipotético ranking de triunfadores y perdedores cabría decir que el 29 Congreso lo ganaron Felipe González, Nicolás Redondo —entre otras cosas la UGT logró imponer finalmente a Carmen García Bloise y Joaquín Almunia en la ejecutiva— y Luis Gómez Llorente, «por no acudir» como más de uno comentaba —ya que la actitud de izquierda socialista se interpreta como un gesto ético ante un congreso de unanimidades.

Con todo, la magna reunión socialista ha abierto más interrogantes que los que pretendió cerrar. La guinda amarga que pocas horas antes de finalizar le puso Rafael Escuredo al presentarse «por libre» a la ejecutiva plantea un duro test al partido, habida cuenta de que en el aire está la posibilidad de que Escuredo no se presente a presidir la Junta de Andalucía. La guerra entre el líder andaluz y Rodríguez de la Borbolla ha alcanzado su punto álgido. De fracasar los socialistas en las elecciones andaluzas, el PSOE lo tendría más difícil en las generales.

Consciente de ello, Felipe González reconoció en la rueda de prensa final que le cuesta hacer una valoración del tema Escuredo, aunque se mostró esperanzado en que «sea algo que se solucione solidariamente». El 29 Congreso no ha terminado todavía.

CASTEDO ALMUERZA CON ROBLES PIQUER

Hoy, jueves, Fernando Castedo, ex director general del Ente Público de RTVE, celebró un almuerzo con Robles Piquer, en lo que va a constituir el primer encuentro de ambos directivos saliente y entrante.

Fernando Castedo se reunió ayer con el equipo directivo de Radio Nacional y algunos responsables de bloques, como Luis del Olmo en un almuerzo que tuvo el carácter de mero encuentro para cambiar impresiones. En absoluto se trata de un homenaje o algo similar, según han comunicado a OFF THE RECORD personas próximas al entorno de Eduardo Sotillos.

J. MONTORO
LISTA
ulta de 4 a 7
petición de hora
San Lázaro, núm. 2
Teléfono 74 48 79

SE MARIA
EL MARCOS
ULTA PREVIA
CIÓN DE HORA
2, 6.º - Tfno. 74 09 45

OPERACION Velero - Premio

de

cafés TARRERO

CAFE DE CASTILLA
"prefiera lo nuestro..."

Cafés Tarrero le invita a participar en esta gran operación **Velero-Premio** de una forma bien sencilla: cuando Vd. adquiera **Cafés Tarrero** recorte de su envase los **veleros** y junto con su nombre, dirección y teléfono, envíelos a: **Radio la Voz de Palencia.**

Le esperan cientos de kilos de café, los cuales serán distribuídos todos los días dentro del programa **De Mujer a Mujer** que se emite de 9'30 a 10 de la mañana por **Radio la Voz de Palencia.** Y recuerde que los **veleros** ENTRAN EN TODOS LOS SORTEOS.

La lista de personas agraciadas será publicada semanalmente en este periódico.

en aroma y sabor, Café Tarrero es... lo mejor

M.C.D.2022

● POLONIA

UNA HUELGA POR CONSIGNA, SIN RESULTADOS POSITIVOS

El POUP pide colaboración a Solidaridad para atajar la crisis económica

Varsovia, 29 (Efe). — Desde los astilleros de la costa del Báltico hasta la minas de Silesia, millones de trabajadores polacos respondieron ayer a la convocatoria de "Solidaridad" con un paro general de una hora.

Esta medida fue calificada por el Gobierno y el "POUP" de amenaza y chantaje y comenzó dos horas antes de la anunciada reunión en Varsovia del Comité Central del partido Comunista "POUP", en la que Jaruzelski, jefe de dicho partido, hacia un llamamiento a "Solidaridad" en el sentido de que cambie sus tácticas y ponga fin a las huelgas para salvar la nación.

Los sindicatos independientes "Solidaridad" pretendían, con esta huelga, expresar su protesta por el mal abastecimiento de bienes de consumo, las acciones de la Policía contra los sindicalistas y, al mismo tiempo, pedir la transferencia de las responsabilidades económicas a una comisión suprapartidista independiente del Gobierno.

LLAMAMIENTO A "SOLIDARIDAD"

Por su parte, Jaruzelski pedía a "Solidaridad" que adoptase una postura constructiva, cesaran las huelgas y abandonase su política de negación y bloqueo a las medidas gubernamentales.

En un discurso pronunciado ante el quinto pleno del Comité Central del "POUP", Jaruzelski manifestó que el "totalitarismo de las huelgas" no ha triunfado por el paro laboral.

Jaruzelski añadió que "los enemigos de la Polonia socialista están poniendo finalmente sus cartas sobre la mesa".

El jefe del Partido Comunista, que es a la vez jefe del Gobierno y ministro de Defensa, manifestó que cuando el "POUP" comienza a recuperar su fuerza y las autoridades se disponen a aprovechar una oportunidad, aparece "como por mandato" una ola de huelgas, protestas y tensiones .

Una mejora importante en los suministros a la población necesita tiempo, y, sobre todo, la revitalización de la economía, dijo Jaruzelski.

La condición básica para realizar estas tareas es, según Jaruzelski, el cambio de la situación político- social y el levantamiento del bloqueo ejercido por Solidaridad.

El jefe del Estado polaco manifestó que se tiene intención de ampliar la base del Gobierno polaco, establecer un organismo de consejeros autorizados adscrito al Gobierno y someter al Parlamento un borrador sobre los principios de la consulta social.

Asimismo, Jaruzelski señaló que las "necesidades del momento y la confianza mostrada hacia la gente de uniforme" han exigido una mayor participación del Ejército en el partido y la Administración. Sin embargo, Jaruzelski aseguró que el Ejército dejará estas tareas y se retirará "cuando haya cumplido su deber y haya desaparecido la necesidad del mismo".

AYUDAS DEL GOBIERNO NORTEAMERICANO

Por otra parte, el Gobierno norteamericano señaló que no tenía conocimiento de que se hubierá producido un movimiento de tropas fuera de lo normal en Polonia durante la huelga general de ayer.

El portavoz del departamento de Estado, Dean Fischer, dijo que, según pudo averiguar la Administración, no se habían producido incidentes "serios o significativos".

La Administración siguió con preocupación los últimos acontecimientos en Polonia, especialmente el envío de soldados polacos a unos dos mil pueblos y ciudades, con la misión de velar por el abastecimiento de alimentos y el mantenimiento del orden .

Estados Unidos ha acordado enviar a Polonia productos lacteos, por un valor de 29 millones de dólares, pagaderos en moneda polaca, para ayudar al país a resolver sus "urgentes dificultades, de modo pacífico y sin injerencia exterior".

Además de este suministro, la Administración Reagan está pensando enviar a Polonia alimentos adicionales por un valor de 50 millones de dólares, a principios del año próximo .

WASHINGTON

Histórico triunfo de REAGAN en el Senado

Se aprobó la venta de los superaviones Awacs a A. Saudí

Washington, 29 (Efe). — El Senado norteamericano sucumbió de nuevo a los extraordinarios poderes de persuasión del presidente Ronald Reagan, derrotando a los oponentes del suministro de aviones "Awacs" a Arabia Saudí, a pesar de no haber recibido compromiso alguno por parte de los saudies en esta transación.

Los legisladores rechazaron por 52 votos a favor y 48 en contra, una resolución oponiendo un "paquete" de 8.500 millones de dólares a la nación árabe, en el cual se cuentan las cinco aeronaves de vigilancia y control aéreo .

La suerte de la más grande venta de armamentos de la Historia, —para un solo país—, fue decidida por Reagan en los dos días previos al debate final en el Senado, al lograr los votos de varios legisladores demócratas y republicanos que, hasta el lunes, aún estaban en contra o no habían definido su voto en favor de la propuesta presidencial .

La victoria en el Senado permitirá a Reagan recuperar parte de la popularidad de que disfrutó en los primeros meses de su mandato, en un momento en que su aceptación entre los electores ha disminuido a raíz de los pobres resultados de su política económica, que pretende la revitalización de los Estados Unidos.

El suministro de los "Awacs" a los saudíes había sido rechazado por 301 votos a favor y 111 en contra hace dos semanas en la Cámara de representantes .

Un total de 108 republicanos se contaron entre los legisladores de la Cámara que frustraron las intenciones de la Administración.

Los pronósticos para la aprobación del suministro en el Senado no eran favorables para la Administración republicana después del voto de la Cámara, especialmente tras conocerse que la oposición senatorial era encabezada por legisladores de su propio partido.

EXITO DE LA CAMPAÑA DE PERSUASION

Pero en una masiva y —al fin de cuentas— victoriosa campaña de persuasión, Reagan logró convencer a varios senadores aún indecisos en el tema y obtuvo también el voto clave de cinco de los 50 legisladores que, al notificar oficialmente Reagan la propuesta venta al Congreso, firmaron una resolución en contra de la misma.

"La causa de la paz está de nuevo en marcha en el medio oriente», dijo el presidente al conocer el resultado del voto senatorial.

Después del asesinato del presidente egipcio Anuar As Sadat, a manos de fanáticos musulmanes a principios del presente mes de octubre en El Cairo, la Casa Blanca inició su "guerra relámpago" de propaganda para iniciar la balanza a su favor en el Senado.

El Gobierno Reagan argumentó que, tras la muerte de Sadat, la aprobación de la venta de los "Awacs" era mucho más necesaria para "fortalecer la posición de los dirigentes moderados árabes", en otras palabras, los saudíes.

Además, Reagan y sus asesores indicaron que el rechazo del suministro también minaría la habilidad de la Administración para conducir adecuadamente una política exterior y entorpecería cualquier posible contribución de los saudíes al proceso pacificador en el medio Oriente.

Es claro, sin embargo, a pesar de la victoria de Reagan, que los saudíes no se comprometieron en ningún momento a contribuir a tal proceso, iniciado tras la firma de los acuerdos de Camp David entre Israel, Egipto y los Estados Unidos.

ONU

Un callejón sin salida en la elección de secretario general

Se aplazan hasta mañana votaciones, con nuevos candidatos

Naciones Unidas, 29 (Efe). — Dos nuevas votaciones sin resultado definitivo han puesto ayer al Consejo de Seguridad ante un callejón sin salida para la elección de secretario general de la ONU.

Los 15 miembros del Consejo han decidido levantar la sesión y aplazar una nueva reunión hasta el próximo viernes.

Fuentes internas del Consejo han informado a "Efe" que "otros" candidatos, entre ellos tres iberoamericanos, entrarían inmediatamente en liza.

Los dos únicos candidatos oficiales durante las dos primeras sesiones, el austriaco Kurt Waldheim y el tanzano Salim Salim, han vuelto a tropezar ayer con los vetos de China y Estados Unidos, respectivamente.

Salim no llegó ni siquiera a obtener los nueve votos mínimos necesarios.

En la primera votación de ayer, Waldheim ha obtenido once votos a favor, cuatro en contra y ninguna abstención, mientras que Salim ha conseguido ocho a favor, uno en contra y seis abstenciones .

Waldheim ha repetido el resultado en la segunda votación y Salim ha tenido ocho a favor, dos en contra y cinco abstenciones .

Tras una serie de consultas en la misma sala del Consejo, cerrada a cal y canto, los miembros decidieron suspender la sesión y reanudarla el[illegible] nes.

TRES NUEVOS

Para entonces se c[illegible] con tres nuevas candid[illegible] por lo menos, según a[illegible] fuentes internas del Co[illegible]

El presidente del C[illegible] Jaime de Piniés, ha a[illegible] que había recibido un[illegible] de Perú en la que se p[illegible] "condicionalmente" a[illegible] Pérez de Cuellar, antig[illegible] bajador de su país en la[illegible]

La embajada peruan[illegible] distribuido una nota en[illegible] anuncia la presentación[illegible] el martes por la mañan[illegible] la candidatura de Pé[illegible] Cuellar "en caso de no s[illegible] sible el acuerdo en torn[illegible] dos candidatos hasta [illegible] presentados".

Jaime de Piniés ha inf[illegible] do que también se habí[illegible] cibido "otras" comunica[illegible] sin especificar más.

Fuentes diplomáticas[illegible] dicho a "Efe" que por lo[illegible] otras dos nuevas pre[illegible] candidaturas, todas ella[illegible] dicionales, habían llegad[illegible] ta la mesa del Consejo: [illegible] argentino Carlos Ortiz d[illegible] zas y la del mexicano P[illegible] Muñoz Ledo.

El aplazamiento dura[illegible] horas de los debates y [illegible] taciones recoge el sen[illegible] neral de que se había [illegible] a un "callejón sin salid[illegible] mento en que podrían [illegible] derarse las nuevas can[illegible] ras".

● IRAN

HUSEIN MUSAVI, nuevo primer minist[illegible]

ERA MINISTRO DE ASUNTOS EXTERIO[illegible] Y DIRECTOR DEL DIARIO OFICIAL

Teherán, 29 (Efe).—Mir Husein Musavi, de 40 años de edad, ministro de Asuntos Exteriores, arquitecto y periodista de profesión, miembro del comité ejecutivo del Partido de la República Islámica (PRI) en el poder y fundador y director de su órgano oficial, el diario de la República Islámica, se ha convertido hoy en el nuevo primer ministro de Irán.

El nombramiento de Husein Musavi, que el «Majlis» (Parlamento iraní) ratificó por 115 votos a favor, 39 en contra y 48 abstenciones, fue hecho por el presidente Sayed Ali Jamenei, una vez vetada por la misma Cámara su primera propuesta, en la que encargaba la formación del nuevo Gobierno al diputado por Teherán, el doctor Ali Akbar Velayati.

Musavi, nacido en 1941 cerca de Tabriz, capital del Azerbaiyán Oriental, viene desempeñando el cargo de ministro de Asuntos Exteriores desde el 28 de junio último y como tal encabezó en septiembre pasado la delegación iraní en la 36 sesión de la Asamblea General de la ONU, en la que arremetió contra las prerrogativas de los cinco miembros permanentes del Consejo de Seguridad y solicitó el traslado de la sede central de la ONU a algún país del Tercer Mundo.

El nuevo primer minist[illegible] fue jefe de la diplomaci[illegible] en los sucesivos Gabinetes [illegible] Rayai, Yavar Bahonar y [illegible] davi-Kani, representó a [illegible] también, en calidad de [illegible] dor, en la reunión que lo[illegible] miembros del frente árabe [illegible] chazo (Argelia, Siria, Lib[illegible] men del Sur y la OLP) cel[illegible] en Bengazi (Libia), en s[illegible] bre pasado.

Fue precisamente su n[illegible] miento como jefe de la di[illegible] cia iraní, efectuado ya [illegible] ño de 1980, lo que se co[illegible] en uno de los principales [illegible] de discordia entre el e[illegible] presidente iraní, Abolhass[illegible] ni Sadr, exiliado actualm[illegible] Francia y su primer m[illegible] Mohamed Ali Rayai, mu[illegible] atentado el 30 de agosto [illegible] pocos días después de qu[illegible] elegido presidente de la [illegible] blica.

Fue necesaria la des[illegible] del presidente Bani Sad[illegible] bada por el Parlamento e[illegible] junio pasado, para que [illegible] yai lograra que el pro[illegible] Consejo Presidencial ap[illegible] el 28 de junio, el nombra[illegible] de Husein Musavi y se c[illegible] el puesto de ministro de [illegible] Exteriores, vacante desde [illegible] misión de Sadeq Gotbza[illegible] septiembre de 1980.

M.C.D.2022

ritora norteamericana JACLYN JONES bucea en la azarosa sentimental de los hombres más ricos del mundo

OS MIDAS DE HOY, PERSONAJES MALDITOS

Onassis, un Midas que no pudo ser feliz. En la foto con su última esposa, Jackie Kennedy.—(Foto EFE)

PAUL GETTY, cinco matrimonios (Jeannette Demont, Allene Ashby, Finy Anne Helmie, Ann Rock y Louise Lynch), cinco hijos y varias amantes. Confesaba no haber sido demasiado feliz...

HOWADR HUGHES, dos matrimonios (Ella Rice y Jean Peters) e infinidad de amantes en su etapa de productor cinematográfico (Jane Russell, Ava Gardner, Lana Turner, Jean Harlow, Ginger Rogers, Ira Lupino, Paulette Godard, Mitzy Gaynor, Olivia de Havilland, Katharine Hepburn...) murió en una residencia futurista, solo y odiando el mundo

STAVROS NIARCHOS, otro hombre desgraciado: se casó con Helene Sporides con Melpóme Capparis, con Eugenie Livanos, con Charlotte Ford, nuevamente con Eugenie Livanos y más tarde con la hermana de ésta Tina Livanos, ex esposa de Onassis. Eugenie y Tina murieron en circunstancias misteriosas

ARISTOTELES ONASSIS, se casó con Tina Livanos, de la que se separó para unirse sentimentalmente a la soprano María Callas, a la que a su vez abandonó para casarse con la ex primera dama norteamericana Jackie Kennedy, viuda del que fuera presidente de USA John Fitzgerald Kennedy. Onassis falleció en el año 1974 enfermo y amargado: su hija Cristina envuelta en desafortunadas experiencias amorosas, su único hijo varón Alexandre muerto en accidente y él a punto de divorciarse de Jackie. ¿Toda una tragedia?

HENRY FORD II se casó a los 19 años con Anne McDowell, de la que tuvo tres hijos y de la que se divorció para casarse con la italiana Christina Vettore, quien abandonaría por el amor de una viuda de 38 años, ex modelo, llamada Kathleen Duross

en todos los idiomas dicho que explica que no hace la felicidad. mo si las grandes forsen una maldición reno sentimental para dores. La escritora ricana Jaclyn Jones escribir un libro que nos se convertirá en tiempo en un best titula «Los Midas de onajes malditos», en asa la vida sentimenl Getty, Henry Ford, ughes, Starvos Niarstóteles Onassis, en- «Ninguno de ellos, ue se propuso, pudo er feliz»' manifiesta

GETTY, considerado mpo el hombre más ndo, al lado de Hug- una vida sentimental ajetreada pero siemel común denomina- infelicidad. Paul Getlleció en el año 1976 años de edad, se casó era vez en 1923 con Demont, de la que ia en divorciarse. En contrae maorimoamente, en esta oca- Allene Ashby; en los subsiguientes Paul asaría con Finy Anne an Rork y Luise Lynándose de esta último 1956 y no volvienrse. Tuvo de sus ma- cinco hijos. Se afirsde su último divormentó secretas vivenosas, todas bajo el de la discreción, unas ntes distinguidas, en- se contó, según afirnos del multimillonatriz norteamericana Gabor ,gran amiga y de Getty, y alguna con intérpretes y se- Paul Getty, hombre de tacaño por quienes n fue, sin embargo, extraordinariamente dadivoso con sus amantes.

En el caso del extrafalario HOWARD HUGHES, fallecido también en el año 1976 tras varios años de reclusión en una residencia ideal (en la que todo era electrónico y en donde los jardines eran interiores y el aire purísimo, dado su miedo a la polución y a las infecciones por contacto), tuvo una extraordinaria vida amatoria. Entre las múltiples facetas a las que dedicó su vida Howard Hughes figuran las relativas a la producción cinematográfica, lo que le permitió mantener intensísimo contacto con algunas importantes «estrellas» del momento, una creación suya —como Jane Russell, para cuyo lanzamiento compró nada menos que toda una emisora de TV, la RKO— y algunas que ya empezaban a ser conocidas internacionalmente, caso de Ava Gardner, Lana Turner, Mitzy Gaynor, Ginger Rogers, Ida Lupino, Paulette Godard, Linda Darnell, Olivia de Havilland y Katharine Hepburn... También la malograda Jean Harlow vivió un corto pero apasionodo romance con Hughes. Estuvo casado en dos ocasiones: con la millonaria teiana Ellice Rice y con la bella actriz Jean Peters. No tuvo descendencia. En los últimos años de su vida, convertido en un neurótico, se apartó por completo del mundo «por temor a morir contaminado por la polución atmosférica o por alimentos envenenados». Lo tuvo todo, absolutamente todo: dinero, popularidad y las mujeres más bonitas, pero no pudo conseguir el tener un heredero ni mucho menos una mujer que sonortase sus excentricidades.

Dos casos trágicos fueron también los de STAVBROS NIARCHOS y ARISTOTELES ONASSIS, enemigos en las finanzas y rivales también en el amor. El segundo de ellos se caso con Tina Livanos, hija de un importante armador, de la que tuvo dos hijos: Cristina y Alexandre. El multimillonario, tras divorciarse de su esposa, vivió un apasionado romance con la desaparecida soprano griega María Callas. Cuando todo el mundo pensaba que iba a casarse con ella he aquí que un día, inesperadamente, sorprendiendo a propios y extraños, Onassis contraía matrimonio con Jackie Kennedy, ex primera dama de los EE. UU., viuda del asesinado presidente John F. Kennedy. Su felicidad no duró demasiado: su hija Cristina le da el primer disgusto al casarse secretamente en Nueva York con un agente de Bolsa llamado Joseph Bolker, del que se divorciaría posteriormente, viviendo a renglón seguido una serie de desafortunadas experiencias sentimentales. Para colofón, su único hijo varón Alexandre fallece en accidente de aviación. Enfermo, moral y físicamente, víctima sobre todo de una miastenia que le tiene parcialmente ciego, y a punto de divorciarse de su esposa Jacfie, murió en el año 1974 en el Hospital Americano de París.

En lo que se refiere a HENRY FORD II, cabeza dirigente de un imperio automovilístico, también ha sido un hombre sin fortuna en el amor, aunque, según parece, en los últimos tiempos, quizá debido a sus sesenta y cuatro años, edad idónea para dejarse de esas aventuras amorosas a las que siempre fue tan aficionado, se muestra más sereno y aparentemente más feliz. Se casó por primera vez a los 19 años con Ane McDowell, que solo contaba diecisiete. El matrimonio duró 23 años. Fueron padres de tres hijos: Anne, Charlotte y Edsel. En el año 1964 Ford destruía su imagen de hombre feliz al divorciarse de su esposa para casarse con una joven, bella y culta muchacha milanesa, Christina Vettore, perteneciente a la alta aristocracia italiana. En el año 1980 nuevo divorcio: e nla vida del magnate aparece una exmodelo de treinta y ocho años, Kathleen Duross, viuda y madre de dos hijas, con la que fechas más tarde anunciaría su unión.

STAVROS NIARCHOS, el segundo griego de oro tras su irreconciliable enemigo Aristóteles Onassis, se casa por primera vez en el año 1930 con la hija de un almirante griego, Helene Sporides. Se divorcian nueve años más tarde. Incapaz de vivir solo Niarchos contrae nuevas nupcias, en esta ocasión con la viuda de un diplomático griego, Melpóne Capparis. Tras divorciarse de esta se casará con Eugenie Livanos (hija del naviero Starvos Livanos y hermana de Tina, con la que Niarchos se casará años después) y de la que se divorciaría años después para casarse con Charlotte Ford (hija de Henry Ford II). Tienen una hija, Helen, que nace el año 1966, pero después de graves problemas familiares Niarchos y Charlotte se divorcian y el vuelve a casarse con su esposa anterior Eugenie. En el año 1970 surge el drama: Eugenie es hallada muerta. Las circunstancias nunca llegaron a aclararse pero todo parece indicar que Eugenie se suicidó ingiriendo barbitúricos en gran cantidad. Starvos Niarchos procura olvidar el drama y se dedica a viajar y atender a sus negocios. Y un buen día, sorprendiendo a todo el mundo, se casa con su cuñada Tina Livanos, ex esposa de Aristóteles Onassis. Tina está divorciada no solo del naviero griego sino también del Marqués de Blandford; el matrimonio no dura mucho: Tina, trágicamente, como su hermana Eugenie, aparece muerta en su apartamento parisino. ¿Fue un ataque al corazón o un suicidio? Las causas de la muerte quedaron en secreto .

Multimillonarios e infelices. La escritora Jaclyn Jones tiene toda la razón del mundo al titular su libro «Los Midas de hoy, personajes malditos» porque por encima de sus inmensas riquezas no tuvieron la fortuna, la suerte, de ser dichosos en sus vidas privadas.

Desde Los Angeles, Monna Douglas, en exclusiva

ACADEMIA MUNICIPAL DE MUSICA DE PALENCIA

Durante los días 27, 28 y 29 de este mes, queda abierto el plazo de inscripción para matricularse de las asignaturas de Solfeo e Instrumentos, de 7 a 8 de la noche, en los locales de la Academia Municipal de Música

Palencia, 23 de octubre de 1981.

El Director,
SATURNINO DIEZ

AUTOMOVILES
SEGUNDA MANO REVISADOS
VEA EXPOSICION
INCLUSIVE SABADOS TARDE
AUPASA

M.C.D.2022

Anuncios por palabras

Alquileres

NECESITO piso alquiler, amueblado, en Venta de Baños. Teléfono 770951.
ALQUILO apartamentos amueblados. Tlfno. 726785.
SE ALQUILA piso amueblado. Calle Mayor, 112, cuarto C, encima estanco. Para ver, a partir de las seis de la tarde.
SE ALQUILAN naves industriales Razón, Tlfs. 725046-720076.
ALQUILO piso. Tlfno. 749702.
ALQUILO local comercial. Avenida Modesto Lafuente, de 380 m2 y entreplanta de 300 m2, junto o separado. Tlfno. 724890, horas de comercio.
ALQUILO o vendo nave 300 m2. Tlfno. 746865.
SE ALQUILA plaza de garaje. Tlfno. 742673.
ALQUILO piso nuevo estrenar, frente Banco España. 725310.

Automóviles

SANSE. Automóviles seminuevos. Todas las marcas. Amplias facilidades. Tomamos su coche a cambio. Consúltenos. Somos profesionales. María Molina, 2. Teléfonos 720189 y 725541.
PIRELLI. Correas ventilador. Angel Fuentes Guerra, S. A.
PIRELLI. Correa industrial. Angel Fuentes Guerra, S. A.
PIRELLI. Correas cosechadoras. Angel Fuentes Guerra, S. A.
PIRELLI. Neumáticos turismo. Angel Fuentes Guerra, S. A.
PIRELLI. Neumáticos agrícolas. Angel Fuentes Guerra, S. A.
PIRELLI. Neumáticos camión. Angel Fuentes Guerra, S. A.
DISTRIBUIDOR «Pirelli». Angel Fuentes Guerra, S. A.
AUTOMOVILES Andérez, coches usados todos los modelos, revisados y garantizados. Facilidades de pago. Queipo de Llano, 2. Teléfono 741560.
SE VENDE R-12-T. S. P. 3000-C, nuevo. Tlfno. 723857.

Compras

COMPRO oro, plata, antigüedades. Casado del Alisal, 8, tardes, 6-8.
SE COMPRAN estufas de butano usadas. Tlfno. 741279.

Enseñanzas

CENTRO de Estudios. Clases EGB, BUP, COU, Ingenieros Técnicos Agrícolas. Informes, Mayor, 114, tercero. Tlf. 741279.
SE DAN clases de matemáticas de EGB y BUP. Teniente Velasco, 15, tercero A. Tlfno. 721405.
NECESITO profesor-a de inglés a domicilio, de 8 a 9. Tlf. 742183.
CENTRO de Estudios. Oposiciones Magisterio y al INSS. Tenemos textos. Mayor, 114, tercero. Teléfono 741279.
ACADEMIA Calle Mayor, clases EGB, BUP, COU y Matemáticas. Oposiciones. Información de 4 a 6. Calle Mayor, 33. Tlfno. 747466.
LICENCIADO da Matemáticas, Física, BUP. Tlfno. 725230.

Fincas

PISOS

Calle Monjas, núm. 1 y 3
3.880.000 a 4.300.000 pesetas
Llaves en mano
— 3 dormitorios
— Baño y aseo.
— Salón 28 m2
— Servicentrales
— Garaje
— Parquet
— Armarios empotrados
Hipoteca a 18 años
Información y venta:
En el mismo edificio

TRYCSA

C/. Las Monjas, núm. 3, 1.º I
Mañana y tardes hasta las 8

VENDO extraordinarios locales a dos calles, cochera cerrada, otra abierta, junto cine Avenida. Piso cooperativa terminado. Teléfono 741275.
SE VENDE magnífico piso en Eduardo Dato, 4 habitaciones y salón, 2 baños, calefacción central, parquet. Tlf 745489.
SE VENDE piso en C. Manflorido, junto colegio Filipenses, 5 habitaciones, calefacción individual, ascensor. Tlfno. 742207.

AGENCIA de la Propiedad Inmobiliaria, Martín Carpintero Marcos, Manuel Rivera, 1. Teléfono 720760. Finca de 1.000 metros, cercada con tapia, con chalet, en La Balastera. Dos fincas de recreo en el Monte, situadas en el mejor sitio de La Boquilla, 5.000 metros cada una. Finca de regadío en Los Tres Pasos, 12.000 metros, junto a las casas. Sitio encantador sobre el Pisuerga, próximo a Astudillo, en la carretera a Castrojeriz, molino en una isla de 4 hectáreas. Fincas en Monzón, 1,71 hectáreas de regadío y 0,72 hectáreas de secano. Fincas de regadío en Grijota, 9.000 metros y 10.000 metros, próximas a carretera. Finca de regadío en Grijota, 14,53 hectáreas, nivelada. Finca de regadío en la carretera de Carrión, 2,30 hectáreas. Casa con huerta de 4.000 metros en Grijota.

EN HERRERA de Pisuerga, vendo finca 6 Has, lindando camino Calaborra, zona Pradillos. 947-235735. Tardes.

VENDO piso, servicentrales, garaje, parquet, 90 m2 útiles. 3.400.000. Tlfno. 726202.
SE VENDE solar. Paseo del Otero, 275 m2, edificable. Teléfono 741579.
VENDO o traspaso carnicería. Tlfno. 721346.
APARTAMENTOS. Dos dormitorios. Exteriores. Materiales de calidad. Sin gastos comunidad. Interesante precio definitivo. Facilidades de pago. Próxima entrega. Infórmese en obra. Calle Julián Díez, 12. Tlfno. 729192. Incluso el sábado y domingo, de 11 a 13,30 horas.
A. P. I. Vende piso seminuevo, calle Felipe II, dos habitaciones, salón, cocina amueblada, armarios, calefacción individual, sin gastos comunidad. Precio: Ptas., 2.400.000. Información: Martín Calleja, 9. Tlfno. 747167.

VENDO

※ Piso en chalet, parada de autobús, lo mejor de Palencia, 2.500.000 pesetas, con las facilidades que usted necesite.

※ Naves de 600 y 1.000 m2. a estrenar, precio menos de 10.000 pesetas metro.

※ Se vende local de 44 m2 en el Polígono, a estrenar.

Información
FINANCIERA IGLESIAS

C/ Berruguete, núm. 4

Tfno 749834

VENDO piso estrenar, cooperativa. Ocasión. Tlf. 771308.

EN EL CENTRO DE PALENCIA A PAGAR EN 10 AÑOS
PISOS Y APARTAMENTOS
(Listos para habitar)
LOCALES COMERCIALES
COCHERAS (5 años)
Información y venta:
Todos los días, incluso sábados tarde y domingos por la mañana.
Valentín Calderón, 19-1.º-G
Teléfono: 74 66 21

Entre los visitantes se sorteará un viaje para 2 personas a Palma de Mallorca o Canarias.

VENDO piso a estrenar, calle Valentín Calderón, garaje, servicios centrales. Tlf. 740255.
VENDO 14 hectáreas y media de regadío. Villoldo. Razón, F. Ramírez, Cardenal Cisneros, número 1. Alcalá de Henares. Teléfono 91-8880129.
A. P. I. Piso seminuevo, calle Casañé, tres habitaciones, comedor, cocina, baño, calefacción individual, ascensor, sin gastos. Precio: 2.600.000. Venta: Martín Calleja, 9. Tlfno. 747167.
SE VENDE vivienda económica nueva. Tlfno. 741557.
VENDO finca camino Las Lomas. Everardo San Juan. Saldaña.
PISOS llave en mano, varios sitios. Fincas, solares, traspasos. Inmobiliaria Díaz. Plaza España, 3 cuarto.
SE VENDE casa en Osorno con cochera. Tlfs. 817067-740271.

LOCALES

PLAZAS DE GARAJE

TRYCSA

Calle Las Monjas, núm. 3, 1.º I
Mañana y tardes hasta las 8

OCASION. Se vende piso segundo. Héroes del Alcázar, con calefacción individual y parquet. Tlfno. 727013.
SE VENDE piso nuevo. C. Magisterio. Tlfno. 747494.
A. P. I. Magnífico piso Avenida Valladolid, cinco habitaciones, salón, cocina, baño-aseo, garaje dos coches, terraza, servicentrales. Precio muy interesante. Venta- Martín Calleja, 9. Teléfono 747168.
SE VENDE piso calefacción individual, sin gastos. Tlf. 748404.

Ganados y aves

VENDO 200 ovejas abocadas. Manuel Cuenca. Ayuela de Valdavia.
VENDO cerdos destete. Patrocinio. Villarrodrigo de la Vega.
VENDO 40 ovejas con lechazos. Alonso. San Martín del Valle.
VENDO vaca abocada a parir. Pablo León. Villaturde.
VENDO 100 ovejas abocadas. Marciano Villa. Meneses de Campos.
VENDO 150 ovejas de carne. Vicente Sancho. Villavaquerín (Valladolid).
SE VENDEN cerdos destete. Viuda de Sebastián. Villaumbrales.
VENDO 38 ovejas, dos chivas y un chivo. Teódulo. Villasarracino.
VENDO vaca abocada a parir, segundo parto, elegir entre dos. Gerardo Carrancio. Grijota.
SE VENDEN cerdos al destete. Vicente Crespo. Becerril de Campos.
VENDO vaca extraordinaria carne, chota. Piña de Campos. Estanco.

Hospedajes

ADMITO huéspedes casa particular, económico. Llamar, teléfono 748079.
SE ADMITEN huéspedes. C/. Mayor. Tlfno. 743347.
SE ADMITE chica casa particular. Tlfno. 745165.
SE COMPARTE piso con chicas. Informarse, calle Frechilla, 21.
ALQUILO habitación cocina. Diego Laínez, 13, segundo A. Frente Josefinas.
SE COMPARTE piso cómodo y económico. Tlfno. 728083. Llamar tardes.

Maquinaria y Reparaciones

MAQUINARIA PROCEDENTE DE SUBASTA
Grupos soldadura, maquinaria para la madera, guillotinas, mandrinadoras, taladros, plegadoras, tronzadoras, etc.
Puentes grúa
Tlfno. 983/233190
(Horas oficina)

MAQUINARIA para chatarreros, prensas para chapajo, cocodrilos. Tlfno. 983/233190.

SUMINISTROS De la Cruz les ofrece los famosos equipos ordeño Alfa-Laval para pequeñas, medianas, grandes explotaciones de ovejas y vacas, así como tanques para leche subvencionados. Infórmese en Palencia y Aguilar de Campoo.
SUMINISTROS De la Cruz presenta los tractores motocultores «Pascuali», potencias de 12 a 34 caballos, con las supernovedades de dirección hidráulica y cabina y la gama más completa de motoazadas. Véanlos en Palencia y Aguilar de Campoo.
INDUSTRIALES, ganaderos, no se queden sin energía. Suministros de la Cruz, le soluciona el problema con sus grupos electrógenos de 1,5 a 200 caveas. Informes, en Palencia y Aguilar de Campoo.
VENDO cultivador Ransome, 9 brazos, como nuevo. Filiberto. Población Arroyo.

Pérdidas

EXTRAVIADA perra de caza español bretón, blanco y naranja, a punto parir. Teléfonos 741560-720448. Se gratificará.

Trabajo

RESTAURANTE «Casa Sotero», necesita cnicas. Sueldo a convenir. Tlfno. 605091. Laredo. (Santander). (3978 F).
SE NECESITA señora de 50 a 60 años para cuidar a señora mayor sola. Razón, Primer Corrillo San Miguel, 9.
SE NECESITA chica. Conde Vallellano, 5, cuarto E. Tlf. 722197.
FONTANERO, servicio rápido. Tlfnos. 745363-741075. Avisos de 9 a 1.
SE NECESITA empleada de hogar fija. Doctor Arias. Casado del Alisal, 49, sexto D.
DIRECTOR de Autoescuela, se necesita. Llamar teléfono 724044, de 12,30 a 1,30 y de 7 a 8. Anuncio núm. 2.207. Oferta núm. 4.945.
SE HACEN trabajos de mecanografía. Llamar, tardes. 724036.
NESESITAMOS chica de 8,30 a 5 tarde. Tlfno. 729588, de 4 a 6 tarde.
SE OFRECE chofer C-D. Teléfono 741798.
NECESITO jóvenes ambos sexos para reparto de publicidad en buzones a comisión. Tlf. 784033, horas de 11 a 2 y de 4 a 8. (Piso piloto).
SE NECESITA cocinero o ayudante de cocina muy adelantado para restaurante en Palencia. Informes, Tlfno. 743118. Oferta colocación, 4.887.
COSTURERA. Necesito para Palencia. Bien comunicada con pueblo, para su traslado. Teléfono 740501, de 9 a 11, mañanas.
ASUNTO nuevo (España). Ganará en casa más de 3.000 pesetas diarias. Escribir apartado 1.209. San Sebastián.
SE NECESITA chica fija. Diego Laínez, 8, cuarto B.
REPRESENTANTE a comisión para Palencia y provincia, que tenga coche, que está ya relacionado con el ramo de ferretería, indicando casas que lleva en la actualidad, artículo de fácil venta, dirigirse por carta, apartado de correos 18.126. Madrid.
SE NECESITA asistenta, mañanas. Avisos 748686, tardes.

ASISTENTA, se necesita. fono 720461, en Palencia.

Varios

TUBERIAS de cemento pa neamiento y drenaje. Bl celosías, bordillo, postes y cercas, bovedillas, viguetas quines, comederos para qu y toda clase de prefabricados hormigón Comercial Construcción, S. A. Patio de taño, 4. Tlfnos. 744211 y 7

Vehículos

VENDO Derbi Variant, se va. Llamar. Tlfno. 742648.
VENDO remolque. Lorenzo tínez, en Torquemada.

VENDO
CAMION PEGASO
Doble dirección, con pl volquete y freno eléctr Completamente nuev Tlfno. 983/235237

Ventas

¡AGRICULTOR! No du tener que seleccionar se para tu siembra. Pienso Harinas Herrero en Fa de Nava. Tlfnos. 830 830387 realiza este trab satisfacción. Está demo do año tras año.

SE VENDE perra de caza ter. Diagonal. La Unión, 4
VENDO cebada caballar cionada. Angel Santiago Fuentes de Nava. Tlfnos. 842055.
SE VENDE trigo Astral R-2. Domingo Martín. Ba Campos.
POR cambio de negocio se den: congelador expositor, congelador, cortadora, tipo armario «grande» y de pollos, todo seminuevo, resados, llamar Tlfno. 74
VENDO orujo. Tlfno. 770
SE VENDEN flores de tos. Jesús Tejedo. Ctra. Vi riel (Frente LIS).
VENDO caldera gasóleo, mica. Tlfno. 742296.

Motivos del arte palentino, en próxi emisiones de sellos de Correos

LA PALENTINA ANA MARIA REDON GALARDONADA EN LA EXPOSICION FILATELICA DE LEON

De nuevo el tema artístico palentino figurará en emisiones especiales de sellos de Correos, con motivo de la Navidad.

Según nos hemos informado en la Sociedad Filatélica Palentina, el día 13 del próximo mes de noviembre, se pondrán en circulación nuevas series de sellos de Correos, con motivos navideños. De estas series, dos de ellas reproducirán obras de Juan de Flandes, referidas a pasajes navideños, y que se conservan en nuestra provincia, a emisión de sellos de 12 pesetas (sin duda los de mayor difusión), reproducirá "El Nacimiento", de Juan de Flandes, que se conserva en el templo parroquial de Cervera de Pisuerga; la emisión de sellos de 30 pesetas, ofrecerá otro motivo navideño de Juan de Flandes, que se conserva en el templo-museo de Santa Eulalia, de Paredes de Nava.

Parece ser que la presentación de ambas colecciones en Palencia, tendrá lugar el 28 de noviembre, en un acto cultural al que asistirán el subsecretario de Transportes, Juan Carlos Guerra Zunzunegui, parlamentario de UCD por Palencia; el director general de Correos, Miguel Angel Eced Sánchez, y otras personalidades, entre ellas altos cargos filatélicos españoles.

Con tal motivo, la Sociedad Filatélica Palentina, ha pu un matasellos especial, de día de circulación. Asimi solicitado otro matasel cial, con motivo de la ción filatélica que está Palentina tiene previsto el 18 de noviembre.

DISTINCION FILATELICA A UN PALENTINA

Ana María Redondo, de ciedad Filatélica Palentina, do galardonada en la Exp Filatélica de León, que ha tado recientemente el Gr latélico Leonés, con mo su 30 aniversario fundac esta Exposición Nacional, mero 25 de las montadas Grupo Filatélico Leonés, da por 13 colecciones, en ta de competición, y otra lecciones en el salón de

Una de las tres "meda oro" otorgadas en la Ex ha sido para la palenti María Redondo, por su "Traje femenino y sus mentos"; las dos restantes dallas de oro" se conced filatélicos leoneses Gem ta Marta y José de Lem

Felicitamos a Ana Ma dondo, por este nuevo le deseamos nuevos éxi filatélicos.

M.C.D.2022

CRUCIGRAMA

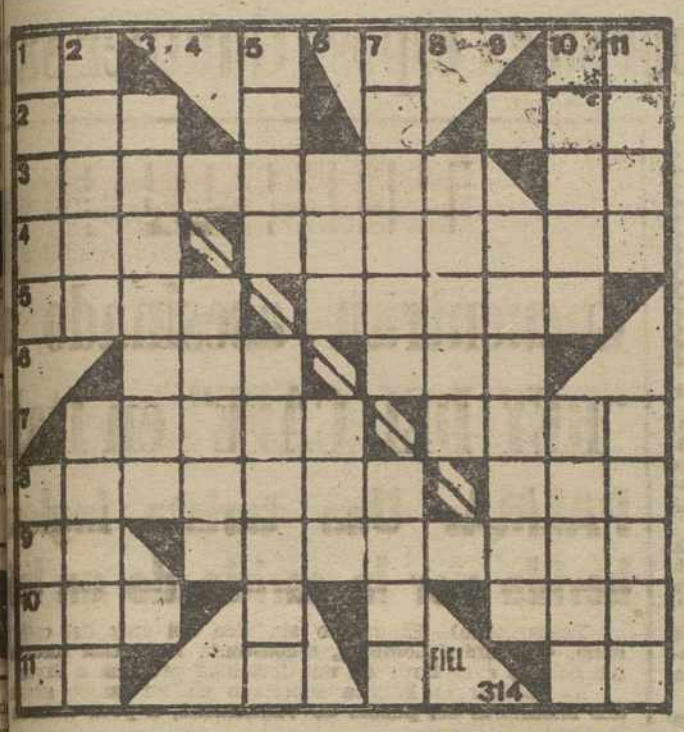

HORIZONTALES: 1: Nota musical. Artículo. 2: Río de Huesca. Plantígrado. 3: Cachete. Contracción. 4: Huesmeé. Municipio de Guadalajara. 5: Separado por demás. Quiereme. 6: Cerquillo. Nombre árabe de varón. 7: Afluente del Duero. Antiguo mes del año egipcio. 8: Rendido. Pecado 9: Nota musical. Preparar. 10: Amarra. Nombre femenino. 11: Símbolo químico. Pronombre.

VERTICALES: 1: Trabajo. Dorar. 2: Población de Italia. Bate. 3: Aguzado. 4: Sin juicio. 5: Existe. Para abrochar la chaqueta. 6: Figuradamente; osadía. Río italiano. 7: Botella cónica. Edificio en construcción. 8: Garantiza con su firma. 9: Echará hacia fuera. 10: Pondré en práctica. Planeta. 11: Ciudad italiana. Llanas .

LAS COSAS DE TVE

JOSE MARIA RODERO, A LA MODA DEL SIGLO PASADO

CARACTERIZADO COMO PIGMALION Y CALIGULA EN EL PROGRAMA ANIVERSARIO DE LOS 25 AÑOS DE TVE

JOSE MARIA RODERO

Encontramos a José María Rodero en los pasillos de «Estudios Roma» donde se está grabando un programa conmemorativo de los veinticinco años de vida de TVE, vestido a la usanza del siglo pasado.

—¿A qué se debe esta vestuario?

—Tengo que salir caracterizado como «Pigmallion» y como «Calígula» en el programa aniversario de los veinticinco años de TVE.

—¿Por qué ha elegido estos dos personajes?

—Hemos considerado que han sido los más representativos de los personajes que he interpretado en televisión.

NO SE CUIDA EL TEATRO

Con José María Rodero el teatro tiene que ser —casi obligatoriamente— el tema de la conversación .

—Como un observador especializado, ¿considera que televisión cuida el teatro?

—Hace años tenía varios programas de teatro, como el «Estudio 1», que ha tenido varios nombres, novelas, etc. Pero últimamente no se cuida en absoluto. No sé si deberá a falta de medios económicos, o a problemas técnicos. Pero lo cierto es que, cada vez, el teatro se está cuidando menos en la pequeña pantalla.

UNA PROFESION SACRIFICADA

—¿Qué es lo más inmediato que va a hacer?

—De momento ni yo mismo lo sé. Tengo varios proyectos, pero ninguna realidad. Yo no voy hacia las nuevas obras en cartel, sino que dejo que ellas vengan a mí .El dinero que me da el teatro me gusta gastarlo luego en salud, y para ello lo mejor es descansar mientras no hay trabajo.

—¿Es dura la vida de actor?

—En principio comienzan los errores porque se abandona una carrera universitaria por el teatro. Y luego te das cuenta que el trabajo que se hace es más duro que el de cualquier profesión liberal. A ello hay que añadir la inseguridad del trabajo, pues no siempre estás trabajando. Y eso lo digo yo que estoy en una posición un tanto privilegiada.

UTIL, PERO NO IMPRESCINDIBLE

Cada vez se habla más de la crisis en el teatro. José María Rodero nos da su opinión sobre el tema:

—Al teatro le ha pillado la crisis general que afecta a la sociedad globalmente. Lo que ocurre es que a la hora de hacer restricciones lo más dañado es lo que es menos imprescindible. Por eso ha salido dañado.

—¿Se definiría como actor?

—Es difícil hablar de uno mismo. Si me dicen que soy mal actor puedo matar; si me dicen que soy el mejor me ruborizo y me escondo. Lo que sí puedo decir de mí es que soy un gran trabajador .

Manuel Frías

SEAT 127 POR 11.700 PTS. AL MES.

Aproveche la posibilidad de tener un Seat 127, pagándolo a su comodidad. Elija la versión que más le convenga, con 2, 3 o 5 puertas; gasolina normal (43 CV. DIN o súper 52 CV DIN). Y doble garantía de un año.
Venga a cualquier concesionario Seat e infórmese de las condiciones especiales de venta y financiación, válidas hasta el 31 de Octubre de 1981.

NADA MAS FACIL.

Red de Concesionarios Seat
SEAT
Cuidamos de su coche. Cuidamos de usted.

SOLUCIONES A LOS PASATIEMPOS DEL DIA ANTERIOR

AL CRUCIGRAMA

HORIZONTALES: 1: Ag. Oc. 2: Yap. Usa. 3: Unensela. Ai. 4: Das. Acabara. 5: Ases. odamA. 6: Tom. Ata. 7: Valor. Enes. 8: Maseras. Iba. 9: Er. Sesentón. 10: Sor. Ala. 11: An. Ir.

VERTICALES: 1: Ayuda. Mesa. 2: Ganas. Varón. 3: Pesetas. 4: Soles. 5: Pasa. Morena. 6: Eco. Ras. 7: Pelada. Seda. 8: Abate. 9: Amanita. 10: Osara. Eboli. 11: Caía. Sanar.

MUNDO INSOLITO

LA BIBLIA SOMETIDA A ORDENADOR

El análisis de la Biblia mediante ordenador en unos casos confirma las posturas bíblicas tradicionales, pero en otros las contradice, según los resultados difundidos por Radio Israel.

El análisis lo están llevando a cabo, aunque por separado, la Universidad de Tel Aviv y el Instituto Tecnológico de Haifa.

El departamento de Estadística de la Universidad de Tel Aviv acaba de someter a ordenador las 20.000 palabras de que consta el libro del Génesis, y ha concluido que la utilización uniforme del mismo vocabulario a lo largo del libro es un signo claro de que todo él pertenece a un mismo y único autor.

La postura tradicional de los escrituristas es que el Génesis pertenece a varios autores del siglo VI antes de Cristo.

Por su parte el Instituto de Haifa, tras haber analizado mediante este mismo sistema otros varios libros bíblicos, ha llegado a la conclusión de que respecto a algunos la postura tradicional es la correcta, mientras que, por ejemplo, en el caso del Libro de los Jueces, la historia de Salomón pertenece a un autor distinto del que escribió el resto del libro.

LAS SETAS GALLEGAS, MAS RENTABLES QUE LA EXPLOTACION FORESTAL

La comercialización de las setas en los montes de Galicia es más rentable, en muchos casos, que la explotación forestal —han declarado los ingenieros del Centro Forestal de Lourizán, D. Francisco de Ana Magán y don Antonio Regueiro, en el curso de una conferencia que han pronunciado en esta ciudad.

Los ingenieros del centro forestal de Lourizán, que intervienen en la «III Semana de Micología» que se celebra en Santiago de Compostela, indicaron que, según los resultados de sus investigaciones realizadas durante dos años en el centro de Lourizán, las parcelas estudiadas proporcionaron una media de cincuenta mil pesetas por hectárea y año.

El importe de la exportación de setas gallegas en el último año se elevó a trescientos millones de pesetas.

M.C.D.2022

UNA ESTRELLA QUE PERDURA:

BRIGITTE BARDOT vuelve al cine dirigida por su ex esposo Gunther Sachs

PROTAGONIZARA LA PELICULA «ALRAUNE» Y TENDRA COMO COMPAÑERA A LA ALEMANA NATASSIA KINSKI

«NO SE TRATA DE UNA PELICULA EROTICA. GUNTHER JAMAS ME HARIA UNA OFERTA SEMEJANTE»

AUN RETIRADA HA SIDO UNA DE LAS FIGURAS QUE MAS HA INTERESADO A LA PRENSA A NIVEL MUNDIAL

BRIGITTE BARDOT

El mundo cinematográfico está de fiesta: Brigitte Bardot vuelve. A través de varias agencias de prensa, una noticia ha recorrido el mundo. Una noticia que, de verdad, nos entusiasma a todos porque, aunque Brigitte no haya demostrado jamás, que fue una excelente actriz, sí marcó una época y fue la creadora de un tipo de mujer sexy. Sus películas llegaron a formar serios escándalos en varios paises. A ella se le envidió entre las propias actrices famosas de su época. Los hombres más ricos y poderosos del planeta soñaban con obtener de ella aunque fuera un beso... Recibió las ofertas más simpáticas y serias en cuanto a matrimonio. Se fabricaron articulos femeninos que llevavan su nombre. En fin, que Brigitte Bardot, señores, ha existido solamente una, la que ahora anuncia con bombo y platillo su retorno al cine.

DEL BRAZO DE SU EX-ESPOSO GUNTHER SACHS

Pero aunque la noticia de su regreso al séptimo arte es un impacto para todos, puesto que se sigue conservando como en sus buenos tiempos y ello la acredita como una de las mujeres más sensuales de Europa, hay algo que también ha llamado mucho la atención: va a ser dirigida en esta ocasión por el que fue su esposo el famoso play-boy Gunther Sachs.

"Hoy somos muy buenos amigos Jamás hemos dejado de tratarnos. Nuestro matrimonio no fue lo que ambos deseámabos pero ello no quiere decir que tenemos que ser enemigos, al contrario" explicó recientemente la rutilante y rubia actriz francesa.

Para Gunther Sachs no es nuevo el asunto, puesto que ya ha obtenido varios éxitos como director y productor de documentales "El cine siempre ha sido el arte que más me ha apasionado La mayoria de mis amigos son gente de cine. Conozco el ambiente y sé lo dificil que resulta. Por lo tanto he estudiado mucho y hoy me considero capacitado para dirigir una película. Y, ¿a quién mejor que a la que fue mi esposa?".

Gunther Sachs, su actual esposa y Brigitte Bardot son buenos amigos. Siempre que pueden se visitan y sienten un profundo respeto mutuo.

"Espero dedicarme por entero a la dirección de peliculas. Sé que puedo hacer cosas muy buenas. Claro, Brigitte será estrella en varios de mis proyectos".

"Voy a volver porque se trata de una película dirigida por Gunther, pero no aceptaré contratos de otros. Sí, me han llovido ofertas porque todos quieren filmar conmigo".

La película que van a filmar estos dos personajes famosos a nivel mundial, se titula "Alraune" y será producida por Bob Hauwer, un holandés que fue antes cameraman y director y entre cuyas producciones se encuentran "Tatuaje".

Para el segundo personaje femenino en ésta, se ha contratado a Nastassia Kinski, y una de las actrices alemanas más cotizadas de la actualidad.

"NO SE TRATA DE UNA PELICULA EROTICA

Aunque a su edad (más de 40 años) Brigitte Bardot sigue siendo una belleza excepcional en cuanto a eso, ella misma asegura que "no está para peliculas que se parezcan a las que filmó en su juventud y en las cuales lo que más imperaba era su belleza y su sensualidad".

"En este caso no se trata de una peliculo erótica. Ni yo ya aceptaría, ni mi amigo y ex-esposo Gunther sería capaz de hacerme una oferta que no fuera para dignificar mi profesión".

Es una pelicula dramática y con unos escenarios naturales dignos de todo tipo de contemplación. La música se ha escrito especialmente para esta ocasión y, además de las actrices mencionadas, se espera que el resto del reparto esté a la altura de Brigitte Bardot.

"Me voy a sentir muy extraña porque, de verdad, se me ha olvidado lo que es pararse delante de una cámara en plan profesional"

Y es que Brigitte Bardot Jamás ha filmado ni ha actuado en ningún teatro desde que tomó aquella radical actitud de retirarse.

"Me fue muy dificil aceptarme a mi misma en plan no actriz. Pero tuve que hacerlo..."

Jamás se ha sabido la razón por la cual esta actriz francesa se retiró precisamente en el momento en que más se cotizaba y el mundo entero estaba pendiente de ella.

"Es un secreto que me llevaré a la tumba", dijo con una sonrisa muy de su estilo en un espacio televisivo en Nueva York, hace unas semanas

UNA DE LAS MAS RICAS

Pero Brigitte Bardot, esta mujer deseada y admirada por millones de hombres, ha sido, aún retirada del cine, una de las figuras que más le ha interesado a la prensa mundial. Constantemente es solicitada en los periódicos y revistas más importantes Largas entrevistas ilustradas con fotos sexys le han dado la vuelta al mundo. Lo que quiere decir que no ha estado ignorada y mucho menos oculta.

Está considerada como una de las mujeres más ricas de su país. Tiene varias mansiones y una de sus pasiones es el mar. Siempre que puede se marcha a la Costa Azul y disfruta del ambiente que allí ompera. Posee interesses en varios negocios en Francia y aquí, en la ciudad de Nueva York... ¡sigue siendo tan bella como cuando era la más famosa de las actrices!

BRUCER ROGER

EL ACCIDENTE DEL AUTOBUS ESCOLAR EN ALGODONALES

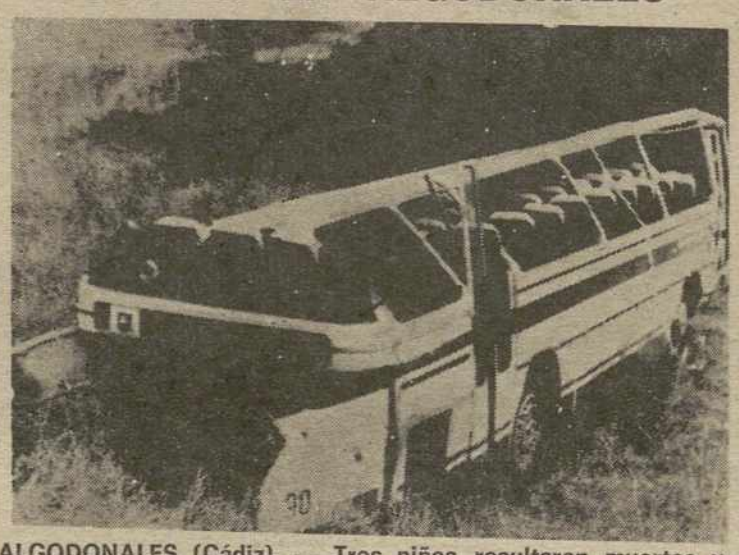

ALGODONALES (Cádiz). — Tres niños resultaron muertos y 19 heridos de consideración diversa, en un accidente de circulación sufrido por el autobús escolar que los conducía desde el colegio Miguel de Cervantes de Algodonales hacia la población gaditana de Coripe .El accidente ocurrió en el lugar denominado «La Muela», cuando, al parecer, un turismo estuvo a punto de chocar con el autobús escolar y el conductor de éste trató de evitar la colisión. A consecuencia de la maniobra, el autobús se despeñó por un precipicio y dió tres vueltas de campana.—(Telefoto EFE)

SUCESOS

Encuentran asesinado al "REY DEL CAFE" en Italia

PALMA: Una turista inglesa, herida por la caricia de un león

Roma. (Efe).—El cuerpo sin vida del «rey del café» italiano, Giovanni Palombini,, secuestrado hace casi medio año fue hallado ayer tarde en una localidad próxima a Roma.

El cadáver se hallaba sepultado en un campo situado a dos kilómetros del pueblo de Valmontone, a poca distancia de la capital italiana.

Palombini, de 80 años de edad fue secuestrado el 17 de abril último, en presencia de su mujer, cuando regresaba a su domicilio de Roma.

La familia del famoso industrial cafetero pagó en dos fases alrededor de 800 millones de liras (aproximadamente 66 millones de ptas.) por su rescate, pero, al parecer, los secuestradores exigieron una cantidad superior para su liberación

TURISTA INGLESA HERIDA POR EL "BESO" DE UN LEON

Palma de Mallorca. (Efe). — Una turista inglesa, de vacaciones en Mallorca, ha tenido que ser asistida de madrugada en la residencia de la Seguridad Social de Palma, por las heridas que presentaba en los labios, causadas por la mordedura de un cachorro de león.

El «beso» de la fiera se produjo en una conocida discoteca de la zona turística de «El Arenal», donde un fotógrafo conocido por el nombre de «Magorrosa» invitaba a los clientes a retratarse con el felino.

La inglesa tomó en sus brazos al cachorro, y al acercar su rostro a la cabeza de la fiera, ésta respondió con una dentellada que le alcanzó en los labios.

Las heridas fueron calificadas de leves, pero la joven tuvo que someterse a tratamiento antirrábico, tras lo cual denunció los hechos en el juzgado de guardia.

MATRIMONIO DETENIDO POR PRESUNTO PARRICIDIO

Gerona. (Efe). — La policía ha detenido al matrimonio compuesto por Jorge Castellnou Palares, de 19 años, e Isabel Treen Bayes, de 25, vecinos de Hostalrich, acusados de presunto parricidio.

Los médicos dieron aviso a la policía al fallecer el hijo que Isabel tuvo de soltera, Joaquín, ingresado en la Seguridad Social con un fuerte shock traumático en la región abdominal.

Al parecer, el marido no aceptaba al niño y le golpeaba con frecuencia. También ha sido detenida la madrastra de Jorge Castellnou, Rosario Jansa Ortiz, como supuesta encubridora de los malos tratos que recibía el pequeño.

ASALTAN UN RESTAURANTE, ROBAN LA CAJA Y ATRACAN A LOS CLIENTES

Barcelona. (Efe). — Dos individuos, que esgrimían una pistola y un cuchillo, atracaron poco después de la una de la madrugada, el restaurante «Celler Can Mateo», sito en el Paseo de San Juan, 149, de Barcelona.

Después de amenazar y reducir, con sus armas, a los empleados y a varios clientes que todavía se encontraban en el local, los asaltantes se apoderaron del dinero de la caja, unas 70.000 pesetas, y de los relojes de dos de los clientes, uno valorado en 250.000 ptas. y otro en 50.000 ptas.

Una vez conseguido el botín los atracadores salieron del establecimiento, cerrando la puerta de éste por el exterior, a fin de facilitar su huida sin apuros.

DESCUBIERTO EN ITALIA UN MERCADO DE VENTA DE NIÑOS GUATEMALTECOS

Roma. (Efe). — La policía italiana ha descubierto un mercado de venta en Italia de niños guatemaltecos y detenido a la presunta organizadora del comercio ilegal, Anelinda Fassola, de 67 años de edad.

La señora Fassola vendía, al parecer, niños de familias guatemaltecas siniestradas por el reciente terremoto a matrimonios italianos.

La detención de Anelinda Fassola se produjo hace unos días, según reveló la policía, en su domicilio de Roma, tras haber cursado la Magistratura una orden de detención.

La supuesta organizadora de esta compra-venta infantil está acusada de violar el artículo 601 del Código Penal italiano, que hace referencia a la «trata y comercio de esclavos», así como de transgredir los acuerdos en materia de adopción entre Italia y Guatemala.

GOLPEAN A BARBARA STANWYCK Y LE ROBAN 5.000 DOLARES

Beverly Hills (California, EE. UU.). (Efe).—La actriz Bárbara Stanwyck fue golpeada en la cabeza por un ladrón que se introdujo en su residencia en la madrugada del martes y escapó con unos 5.000 dólares en joyas, unas 500.000 pesetas, revelaron anoche la policía local.

La actriz, de 74 años, fue tratada por lesiones leves en la cabeza en el Hospital Cedros del Sinai y dada de alta pocas horas después del robo.

Según la policía, Bárbara Stanwyck fue despertada por un hombre que, desde la puerta de su alcoba, le preguntó por dónde guardaba sus joyas y su dinero.

Cuando ella intentó encender las luces de la habitación, el ladrón la golpeó con un objeto no identificado, la encerró en uno de los armarios de la alcoba, se apropió de un puñado de joyas y escapó, precisó el portavoz policial.

M.C.D.2022